

ภาคผนวก



ภาคผนวก 1ก

หนังสือเห็นชอบรายงานการวิเคราะห์ผลกระทบ
สิ่งแวดล้อม โครงการท่อส่งก๊าซธรรมชาติ
ไปยังโครงการหน่วยผลิตไอน้ำและไฟฟ้า
อำเภอบ้านโป่ง จังหวัดราชบุรี ตามหนังสือที่
ทส. 1009.7/4391 ลงวันที่ 23 เมษายน 2557



ที่ ทส. 1009.7/ 4391



สำนักงานนโยบายและแผน
ทรัพยากรธรรมชาติและสิ่งแวดล้อม
60/1 ซอยพิบูลวัฒนา 7 ถนนพระรามที่ 6
กรุงเทพฯ 10400

23 เมษายน 2557

เรื่อง แจ้งผลการพิจารณารายงานการวิเคราะห์ผลกระทบสิ่งแวดล้อม โครงการก่อสร้างก๊าซธรรมชาติไปยังโครงการ
หน่วยผลิตไอน้ำและไฟฟ้า อำเภอบ้านโป่ง จังหวัดราชบุรี ของบริษัท ผลิตไฟฟ้า จำกัด (มหาชน)

เรียน กรรมการผู้จัดการใหญ่บริษัท ผลิตไฟฟ้า จำกัด (มหาชน)

- อ้างอิง 1. หนังสือบริษัท ผลิตไฟฟ้า จำกัด (มหาชน) ที่ เอ็กโก 320/001 ลงวันที่ 9 มกราคม 2557
2. หนังสือบริษัท ผลิตไฟฟ้า จำกัด (มหาชน) ที่ เอ็กโก 320/149 ลงวันที่ 10 มีนาคม 2557

- สิ่งที่ส่งมาด้วย 1. มาตรการป้องกันและแก้ไขผลกระทบสิ่งแวดล้อมและมาตรการติดตามตรวจสอบผลกระทบ
สิ่งแวดล้อม โครงการก่อสร้างก๊าซธรรมชาติไปยังโครงการหน่วยผลิตไอน้ำและไฟฟ้า อำเภอบ้านโป่ง
จังหวัดราชบุรี ของบริษัท ผลิตไฟฟ้า จำกัด (มหาชน) ตั้งอยู่ที่ตำบลท่าผา อำเภอบ้านโป่ง
จังหวัดราชบุรี ต้องยึดถือปฏิบัติอย่างเคร่งครัด
2. แนวทางการเสนอรายงานผลการปฏิบัติตามมาตรการป้องกันและแก้ไขผลกระทบสิ่งแวดล้อม
และมาตรการติดตามตรวจสอบผลกระทบสิ่งแวดล้อม สำหรับโครงการด้านอุตสาหกรรม
โครงการนิคมอุตสาหกรรมหรือโครงการที่มีลักษณะเดียวกับนิคมอุตสาหกรรม และโครงการ
ด้านพลังงาน

ตามหนังสือที่อ้างอิง 1 และ 2 บริษัท ผลิตไฟฟ้า จำกัด (มหาชน) ได้เสนอรายงานการวิเคราะห์
ผลกระทบสิ่งแวดล้อม และรายงานชี้แจงเพิ่มเติมครั้งที่ 1 โครงการก่อสร้างก๊าซธรรมชาติไปยังโครงการหน่วยผลิต
ไอน้ำและไฟฟ้า อำเภอบ้านโป่ง จังหวัดราชบุรี ของบริษัท ผลิตไฟฟ้า จำกัด (มหาชน) ตั้งอยู่ที่ตำบลท่าผา อำเภอบ้านโป่ง
จังหวัดราชบุรี จัดทำรายงานฯ โดยบริษัท เอ็นทิค จำกัด ให้สำนักงานนโยบายและแผนทรัพยากร
ธรรมชาติและสิ่งแวดล้อมพิจารณา ความละเอียดแจ้งแล้ว นั้น

สำนักงานนโยบายและแผนทรัพยากรธรรมชาติและสิ่งแวดล้อม ได้พิจารณารายงานการ
วิเคราะห์ผลกระทบสิ่งแวดล้อมโครงการก่อสร้างก๊าซธรรมชาติไปยังโครงการหน่วยผลิตไอน้ำและไฟฟ้า อำเภอบ้านโป่ง
จังหวัดราชบุรี เสนอต่อคณะกรรมการผู้ชำนาญการพิจารณารายงานการวิเคราะห์ผลกระทบสิ่งแวดล้อม

ด้านโรงไฟฟ้า...

ด้านโรงไฟฟ้าพลังความร้อนตามลำดับขั้นตอนการพิจารณา และในการประชุมคณะกรรมการผู้ชำนาญการ ครั้งที่ 9/2557 เมื่อวันที่ 20 มีนาคม 2557 คณะกรรมการผู้ชำนาญการฯ มีมติให้ความเห็นชอบรายงานการวิเคราะห์ผลกระทบสิ่งแวดล้อมโครงการท่อส่งก๊าซธรรมชาติไปยังโครงการหน่วยผลิตไอน้ำและไฟฟ้า อำเภอ บ้านโป่ง จังหวัดราชบุรี ของบริษัท ผลิตไฟฟ้า จำกัด (มหาชน) ตั้งอยู่ที่ตำบลท่าผา อำเภอบ้านโป่ง จังหวัด ราชบุรี โดยให้บริษัท ผลิตไฟฟ้า จำกัด (มหาชน) ปฏิบัติตามมาตรการป้องกันและแก้ไขผลกระทบสิ่งแวดล้อม และมาตรการติดตามตรวจสอบผลกระทบสิ่งแวดล้อมอย่างเคร่งครัด รายละเอียดตามสิ่งที่ส่งมาด้วย 1 ทั้งนี้ หากบริษัท ผลิตไฟฟ้า จำกัด (มหาชน) ได้รับอนุญาตจากหน่วยงานอนุญาตแล้ว สำนักงานฯ ขอความร่วมมือ บริษัทฯ ส่งสำเนาใบอนุญาตพร้อมเงื่อนไขให้สำนักงานฯ ทราบด้วย สำหรับการรายงานผลการปฏิบัติตาม มาตรการด้านสิ่งแวดล้อมที่นำเสนอไว้ในรายงานฯ ให้เป็นไปตามแนวทางการเสนอรายงานผลการปฏิบัติ ตามมาตรการป้องกันและแก้ไขผลกระทบสิ่งแวดล้อม และมาตรการติดตามตรวจสอบผลกระทบสิ่งแวดล้อม รายละเอียดตามสิ่งที่ส่งมาด้วย 2 อนึ่ง สำนักงานฯ ขอให้บริษัท ผลิตไฟฟ้า จำกัด (มหาชน) ประสานผู้จัดทำ รายงานฯ ให้ดำเนินการรวบรวมรายละเอียดข้อมูลทั้งหมดเรียงตามลำดับการพิจารณาของคณะกรรมการ ผู้ชำนาญการฯ จำนวน 1 เล่ม พร้อมแผ่นบันทึกข้อมูล (CD-ROM) ในรูปของ Digital File (pdf) Adobe Acrobat จำนวน 2 แผ่น พร้อมทั้งให้จัดทำรายงานฉบับสมบูรณ์ที่ปรับปรุงตามข้อคิดเห็นของคณะกรรมการผู้ชำนาญการฯ จำนวน 3 เล่ม พร้อมแผ่นบันทึกข้อมูล (CD-ROM) ในรูปของ Digital File (pdf) Adobe Acrobat จำนวน 8 แผ่น เสนอให้สำนักงานฯ ภายในเวลา 1 เดือน ทั้งนี้ สำนักงานฯ ได้มีหนังสือแจ้งสำนักงานคณะกรรมการ กำกับกิจการพลังงาน และกรมธุรกิจพลังงานเพื่อทราบ พร้อมทั้งสำเนาหนังสือแจ้งบริษัท เอ็นทิก จำกัด เพื่อดำเนินการในส่วนที่เกี่ยวข้องต่อไปด้วยแล้ว

จึงเรียนมาเพื่อโปรดทราบและพิจารณาดำเนินการต่อไป

ขอแสดงความนับถือ



รองเลขาธิการ ปฏิบัติราชการแทน

เลขาธิการสำนักงานนโยบายและแผนทรัพยากรธรรมชาติและสิ่งแวดล้อม

วิมลพร กิตติวงศ์



เจ้าหน้าที่งานธุรการอาวุโส

สำนักวิเคราะห์ผลกระทบสิ่งแวดล้อม

โทร. 0 2265 6628

โทรสาร 0 2265 6616

ภาคผนวก 1ข

หนังสือแจ้งขอเปลี่ยนแปลงชื่อเจ้าของโครงการ
ทอส่งก๊าซธรรมชาติไปยังโครงการหน่วยผลิต
ไอน้ำและไฟฟ้า อำเภอบ้านโป่ง จังหวัดราชบุรี
ตามหนังสือที่ ทส. 1009.7/10447
ลงวันที่ 31 สิงหาคม 2558



ที่ ทส ๑๐๐๙.๗/ ๑ ๐ ๕ ๕ ๗



สำนักงานนโยบายและแผน
ทรัพยากรธรรมชาติและสิ่งแวดล้อม
ถนนพระรามที่ ๖ แขวงสามเสนใน
เขตพญาไท กรุงเทพฯ ๑๐๕๐๐

๗ สิงหาคม ๒๕๕๘

เรื่อง แจ้งขอเปลี่ยนชื่อเจ้าของโครงการก่อสร้างท่าเรือขนถ่ายสินค้าไปยังโครงการหน่วยโถงน้ำและไฟฟ้า อำเภอบ้านโป่ง
จังหวัดราชบุรี

เรียน กรรมการผู้จัดการบริษัท บ้านโป่ง ยูทิลิตี้ จำกัด

สิ่งที่ส่งมาด้วย สำเนาหนังสือบริษัท ผลิตไฟฟ้า จำกัด (มหาชน) ที่ เอ็กโก ๕๗๐ / ๒๕๕ ลงวันที่ ๑๙ มีนาคม ๒๕๕๘

ตามที่ บริษัท ผลิตไฟฟ้า จำกัด (มหาชน) ได้แจ้งสำนักงานนโยบายและแผนทรัพยากรธรรมชาติและสิ่งแวดล้อม ว่า ตามที่บริษัทฯ ในฐานะเจ้าของโครงการก่อสร้างท่าเรือขนถ่ายสินค้าไปยังโครงการหน่วยโถงน้ำและไฟฟ้า อำเภอบ้านโป่ง จังหวัดราชบุรี ตั้งอยู่ที่ตำบลท่าผา อำเภอบ้านโป่ง จังหวัดราชบุรี ซึ่งได้รับมติเห็นชอบรายงานการวิเคราะห์ผลกระทบสิ่งแวดล้อมของโครงการฯ จากคณะกรรมการผู้ชำนาญการพิจารณา รายงานการวิเคราะห์ผลกระทบสิ่งแวดล้อม ในการประชุมครั้งที่ ๙/๒๕๕๗ เมื่อวันที่ ๒๐ มีนาคม ๒๕๕๗ เพื่อให้เกิดประสิทธิภาพในการบริหารจัดการภายในของบริษัทฯ และของโครงการฯ จึงมีความจำเป็นที่จะขอเปลี่ยนแปลงชื่อเจ้าของโครงการ จากบริษัท ผลิตไฟฟ้า จำกัด (มหาชน) เป็นบริษัท บ้านโป่ง ยูทิลิตี้ จำกัด ซึ่งเป็นบริษัทในเครือโดยบริษัท ผลิตไฟฟ้า จำกัด (มหาชน) ถือหุ้น ๑๐๐ เปอร์เซ็นต์ ดังนั้น นับแต่วันที่ได้รับความเห็นชอบจากสำนักงานนโยบายฯ จะใช้ชื่อบริษัท บ้านโป่ง ยูทิลิตี้ จำกัด ในการติดต่อประสานงานและออกเอกสารสำคัญต่าง ๆ รวมทั้งการดำเนินการตามมาตรการป้องกันและแก้ไขผลกระทบสิ่งแวดล้อมและมาตรการติดตามตรวจสอบผลกระทบสิ่งแวดล้อมที่ระบุไว้ในรายงานฯ ของโครงการฯ ด้วย ทั้งนี้ บริษัท บ้านโป่ง ยูทิลิตี้ จำกัด จะรับผิดชอบและปฏิบัติตามคำสั่งและประกาศของสำนักงานนโยบายฯ แทนบริษัท ผลิตไฟฟ้า จำกัด (มหาชน) ทุกประการ รายละเอียดตามสิ่งที่ส่งมาด้วย

สำนักงานนโยบายและแผนทรัพยากรธรรมชาติและสิ่งแวดล้อม ได้นำเรื่อง แจ้งขอเปลี่ยนชื่อเจ้าของโครงการก่อสร้างท่าเรือขนถ่ายสินค้าไปยังโครงการหน่วยโถงน้ำและไฟฟ้า อำเภอบ้านโป่ง จังหวัดราชบุรี เสนอคณะกรรมการผู้ชำนาญการพิจารณารายงานการวิเคราะห์ผลกระทบสิ่งแวดล้อม ในการประชุมครั้งที่ ๒๑/๒๕๕๘ เมื่อวันที่ ๑๓ สิงหาคม ๒๕๕๘ ซึ่งคณะกรรมการผู้ชำนาญการฯ มีมติรับทราบ ทั้งนี้ สำนักงานนโยบายฯ ได้มีหนังสือแจ้งสำนักงานคณะกรรมการกำกับกิจการพลังงาน กรมธุรกิจพลังงาน และบริษัท ผลิตไฟฟ้า จำกัด (มหาชน) เพื่อทราบด้วยแล้ว

จึงเรียนมาเพื่อโปรดทราบ

ขอแสดงความหวังไว้



รองเลขาธิการฯ ปฏิบัติราชการแทน

สำนักวิเคราะห์ผลกระทบสิ่งแวดล้อม สำนักงานนโยบายและแผนทรัพยากรธรรมชาติและสิ่งแวดล้อม

โทรศัพท์ ๐ ๒๒๖๕ ๖๖๒๘

โทรสาร ๐ ๒๒๖๕ ๖๖๑๖

ภาคผนวก 1ค

สำเนาหนังสือขออนุญาตพื้นที่ ในการวางท่อส่งก๊าซฯ



สำเนาฉบับ

ผ.ย. ๓๘

หนังสืออนุญาตให้ฝังท่อ/วางท่อส่งก๊าซธรรมชาติ ในเขตที่ดินของกรมชลประทาน

ที่ คบ.นช. ๑/๒๕๕๙

โครงการส่งน้ำและบำรุงรักษานครชุม

วันที่ ๑๓ เดือน มกราคม พ.ศ. ๒๕๕๙

อาศัยอำนาจตามความในมาตรา ๒๓ มาตรา ๒๕ แห่งพระราชบัญญัติการชลประทานหลวง พุทธศักราช ๒๔๘๕ ซึ่งแก้ไขเพิ่มเติมโดยพระราชบัญญัติการชลประทานหลวง (ฉบับที่ ๓) พ.ศ. ๒๕๐๗ และมาตรา ๒๖ แห่งพระราชบัญญัติการชลประทานหลวง พุทธศักราช ๒๔๘๕ ซึ่งแก้ไขเพิ่มเติมโดยพระราชบัญญัติการชลประทานหลวง (ฉบับที่ ๒) พ.ศ. ๒๔๙๗

ตำแหน่ง ผู้อำนวยการโครงการส่งน้ำและบำรุงรักษานครชุม
เป็นเจ้าของงานและหรือเป็นเจ้าของงานผู้ได้รับมอบหมาย ได้ออกหนังสืออนุญาตฉบับนี้ให้แก่ บริษัท บ้านโป่ง ยูทิลิตี้ จำกัด โดย [redacted] ตำแหน่ง ผู้จัดการโครงการ TP-SK Cogen อายุ ๕๒ ปี สัญชาติ ไทย เป็นผู้แทน ตามหนังสือ/หรือตามหนังสือมอบอำนาจที่ BPU.๐๑๐/๒๕๕๘ ลงวันที่ ๘ เดือน เมษายน พ.ศ. ๒๕๕๘ สำนักงานตั้งอยู่เลขที่ ๒๒๒ หมู่ที่ ๕ อาคารเอ็กโก ชั้น ๑๔ และ ๑๕ ถนนวิภาวดีรังสิต แขวงทุ่งสองห้อง เขตหลักสี่ จังหวัดกรุงเทพมหานคร เพื่อเป็นหลักฐาน แสดงว่าได้อนุญาตให้ฝังท่อ/วางท่อส่งก๊าซธรรมชาติ ขนาด ๑.๓๐๐ มิลลิเมตร ในเขตคลองส่งน้ำสายใหญ่ฝั่งซ้าย (ฝั่งซ้าย) ณ กิโลเมตรที่ ๓๑+๒๙๘ ถึงกิโลเมตรที่ ๓๑+๓๑๖ ตำบลท่าผา อำเภอบ้านโป่ง จังหวัดราชบุรี และอนุญาตให้ใช้น้ำจากทางน้ำชลประทาน ไปใช้เพื่อการ โดยมีเงื่อนไขดังต่อไปนี้:-

ข้อ ๑ อนุญาตให้ใช้พื้นที่บริเวณ คลองส่งน้ำสายใหญ่ฝั่งซ้าย
ในเขตโครงการส่งน้ำและบำรุงรักษานครชุม ดังนี้

๑.๑ ฝั่งซ้าย ตั้งแต่กม.ที่ ๓๑+๒๙๘ ถึงกม.ที่ ๓๑+๓๑๖ วางท่อเหล็ก ขนาด ๑.๓๐๐ มิลลิเมตร

๑.๒

๑.๓

๑.๔

ในการฝังท่อ/วางท่อส่งก๊าซธรรมชาติ ใช้น้ำและก่อสร้าง

ให้ดำเนินการตามแบบแปลน แผนผังของบริษัท บ้านโป่ง ยูทิลิตี้ จำกัด หมายเลข

จำนวน ๓ แผ่น และแผนที่รูปตัดของโครงการส่งน้ำและบำรุงรักษานครชุม หมายเลข นช.๐๑๐-๐๔๕๓

จำนวน ๑ แผ่น รวมจำนวน ๔ แผ่น ซึ่งแนบท้ายหนังสืออนุญาตฉบับนี้ให้ถือเป็นส่วนหนึ่งของหนังสืออนุญาตฉบับนี้ด้วย

โดยมี [redacted] เป็นวิศวกรผู้ออกแบบและคำนวณ พร้อมทั้งเป็นวิศวกรผู้ควบคุมงาน ใบอนุญาตประกอบวิชาชีพวิศวกรรมควบคุม ประเภท ภาควิชา สาขา เครื่องกล ตามใบอนุญาตทะเบียน [redacted] นหมตอายุ ๒๐.ก.ย. ๒๕๖๐ และขณะนี้ไม่ได้ถูกเพิกถอนใบอนุญาตให้ประกอบวิชาชีพ

ข้อ ๒ การพิจารณาฐานรากของตอม่อของท่อส่งก๊าซธรรมชาติ.....เฉพาะช่วงกลางคลอง ให้ถือระดับการขุดลอกตามแบบโดยเจ้าหน้าที่ชลประทานจะเป็นผู้กำหนดให้ ทั้งนี้เพื่อมิให้เกิดความเสียหายเมื่อกรมชลประทานจะทำการขุดลอกทางน้ำชลประทานในโอกาสต่อไป

ข้อ ๓ แนวเสาดม่อของท่อทุกต้นที่ตอกลงในทางน้ำชลประทาน จะต้องขนานกับแนวกระแสน้ำกับให้ศูนย์กลางของสะพานรับท่อช่วงกลางอยู่ในแนวเดียวกับศูนย์กลางทางน้ำชลประทานด้วย

ข้อ ๔ ก่อนดำเนินการฝังท่อ/วางท่อส่งก๊าซธรรมชาติ.....ผู้รับอนุญาตจะต้องแจ้งให้ผู้อำนวยการโครงการส่งน้ำและบำรุงรักษานครชุม...ทราบล่วงหน้าไม่น้อยกว่า ๗ วัน เพื่อจะได้ส่งเจ้าหน้าที่ชลประทานไปกำหนดแนว ระดับ และระยะต่าง ๆ ให้ แล้วจึงจะดำเนินการได้

ท่อส่งก๊าซธรรมชาติ.....ที่อนุญาตให้ฝัง/วางนี้ ผู้รับอนุญาตจะต้องจัดทำนายช่างเป็นผู้ควบคุมดำเนินการเอง กรมชลประทานไม่รับรองความมั่นคงแข็งแรง หากท่อส่งก๊าซธรรมชาติ.....เกิดการชำรุดและทำให้ผู้อื่นได้รับความเสียหาย ผู้รับอนุญาตจะต้องเป็นผู้รับผิดชอบ

ข้อ ๕ ในระหว่างดำเนินการฝังท่อ/วางท่อส่งก๊าซธรรมชาติ.....หรือดำเนินการทำนั้งร้านเพื่อทำการฝังท่อ/วางท่อส่งก๊าซธรรมชาติ.....ก็ตี ผู้รับอนุญาตจะต้องอำนวยความสะดวกแก่ประชาชน ให้สัญจรไปมาได้ตามปกติ หากท่อส่งก๊าซธรรมชาติ.....หรือนั้งร้านเกิดการชำรุดและทำให้ผู้อื่นหรือยานพาหนะที่สัญจรไปมาหรือทรัพย์สินอื่นใด ได้รับอันตรายหรือเกิดความเสียหายแล้วแต่กรณี ผู้รับอนุญาตจะต้องรับผิดชอบ

ข้อ ๖ ผู้รับอนุญาตจะต้องบำรุงรักษาที่ดินบริเวณที่ฝังท่อ/วางท่อส่งก๊าซธรรมชาติ.....มิให้ชำรุดทรุดโทรม และจะไม่ทิ้งสิ่งโสโครกและขยะมูลฝอยลงไปในทางน้ำชลประทาน ขานคลอง เขตคันคลองหรือขุดทำลายที่ดินขานคลองให้เสียหายผิดไปจากสภาพเดิม ถ้าจะทำการรื้อถอน หรือต่อเติมส่วนหนึ่งส่วนใดของท่อส่งก๊าซธรรมชาติ.....นอกเหนือไปจากแบบจะต้องได้รับอนุญาตจากกรมชลประทานเป็นลายลักษณ์อักษรเสียก่อนทุกครั้งไป ถ้าได้ทำไปก่อนโดยไม่ได้รับอนุญาต กรมชลประทานมีอำนาจบังคับ ให้รื้อถอนและหรือให้ใช้ค่าเสียหายแก่กรมชลประทานได้

ข้อ ๗ เมื่อฝังท่อ/วางท่อส่งก๊าซธรรมชาติ.....เสร็จแล้ว ผู้รับอนุญาตจะต้องรื้อถอนนั้งร้านและเก็บวัสดุต่างๆ ที่ไม่ใช่ชิ้นจากทางน้ำชลประทาน และนำออกไปให้พ้นเขตทางน้ำชลประทาน ขานคลอง เขตคันคลองทันที

ข้อ ๘ ผู้รับอนุญาตจะต้องจัดให้มีวิศวกร ผู้ออกแบบและคำนวณ และควบคุมการก่อสร้างตามพระราชบัญญัติวิศวกร พ.ศ. ๒๕๔๒ และกฎกระทรวงกำหนดสาขาวิชาชีพวิศวกรรมและวิชาชีพวิศวกรรมควบคุม พ.ศ. ๒๕๕๐ นายช่างชลประทานมีสิทธิจะเข้าตรวจสอบการก่อสร้าง และถ้าเห็นว่าการก่อสร้างผิดพลาดอันเนื่องจากไม่เป็นไปตามเงื่อนไขแบบแปลนหรือเพื่อความเหมาะสม นายช่างชลประทานมีสิทธิสั่งให้แก้ไข รื้อย้ายเพื่อให้เป็นการถูกต้อง ซึ่งผู้รับอนุญาตจะต้องปฏิบัติตามทันที และในการเปลี่ยนแปลงแก้ไขนี้ผู้รับอนุญาตจะเรียกร้องค่าเสียหายใดๆ จากกรมชลประทานมิได้

ข้อ ๙ ผู้รับอนุญาตจะต้องทำคันดินล้อมรอบบริเวณที่ดินของผู้รับอนุญาตให้มีความมั่นคง แข็งแรงเพื่อป้องกันน้ำรั่วไหลไปทำความเดือดร้อนแก่ผู้อื่นซึ่งอยู่ใกล้เคียงและเสียน้ำไปโดยเปล่าประโยชน์

ในกรณีทางน้ำชลประทาน การส่งน้ำในระบบรอบเวร หรือมีการก่อสร้าง ปรับปรุง ซ่อมแซมตัวคลองไม่อาจส่งน้ำได้ตลอดระยะเวลา เพื่อป้องกันความเสียหายในการใช้น้ำจากทางน้ำชลประทาน ผู้รับอนุญาตจะต้องมีบ่อสำรองน้ำไว้หากกรณีเกิดวิกฤติขาดแคลนน้ำจากทางน้ำชลประทาน กรมชลประทานสงวนสิทธิที่จะจัดสรรปริมาณน้ำให้ตามความจำเป็น

ข้อ ๑๐ ในระหว่างดำเนินการฝังท่อ/วางท่อส่งก๊าซธรรมชาติ.....ผู้รับอนุญาตจะต้องยินยอมให้นายช่างชลประทานตรวจดูการฝังท่อ/วางส่งก๊าซธรรมชาติ.....ได้ ถ้านายช่างชลประทานเห็นว่าการฝังท่อ/วางท่อส่งก๊าซธรรมชาติ ไม่ถูกต้อง หรือเห็นสมควรให้แก้ไขเปลี่ยนแปลงเพื่อความเหมาะสมนายช่างชลประทานมีอำนาจสั่งแก้ไขเปลี่ยนแปลงได้ และผู้รับอนุญาตจะต้องปฏิบัติตามทันที โดยจะเรียกชดเชยค่าเสียหายใดๆจากกรมชลประทานมิได้ ถ้าผู้รับอนุญาตไม่ปฏิบัติตาม นายช่างชลประทานมีอำนาจสั่งให้รื้อถอนท่อออกไปให้พ้นเขตคลองส่งน้ำสายใหญ่ฝั่งซ้าย.....และทำที่ดินให้คงสภาพเดิม ตลอดจนมีสิทธิเรียกชดเชยค่าเสียหายได้

ข้อ ๑๑ เมื่อผู้รับอนุญาตฝังท่อ/วางท่อส่งก๊าซธรรมชาติ...ถูกต้องตามเงื่อนไขในหนังสืออนุญาตนี้ และตามที่นายช่างชลประทานสั่งกระทำแล้ว ผู้รับอนุญาตต้องปรับปรุงดินหลังท่อให้เรียบร้อย คงสภาพเดิม และจะต้องซ่อมแซมบำรุงรักษาที่ดินบริเวณที่ฝังท่อมิให้ชำรุดทรุดโทรมจะไม่ขุดทำลายที่ดินคลองส่งน้ำสายใหญ่ฝั่งซ้าย.....ให้เสียหายผิวดินไปจากสภาพเดิม ถ้าจะทำการแก้ไขเปลี่ยนแปลงหรือต่อเติมส่วนหนึ่งส่วนใดของท่อ ให้นอกเหนือไปจากเงื่อนไขที่กำหนดในหนังสืออนุญาต จะต้องได้รับอนุญาตเป็นลายลักษณ์อักษรจากกรมชลประทานก่อนทุกครั้งไป ถ้าได้ทำไปก่อนโดยมิได้รับอนุญาต กรมชลประทานมีอำนาจบังคับให้รื้อถอน และหรือให้ชดเชยค่าเสียหายแก่กรมชลประทานได้

ข้อ ๑๒ ในการดำเนินการฝังท่อ/วางท่อส่งก๊าซธรรมชาติ.....ผู้รับอนุญาตจะต้องระมัดระวังมิให้น้ำในทางน้ำชลประทานคลองส่งน้ำสายใหญ่ฝั่งซ้าย.....สกปรก

ข้อ ๑๓ ผู้รับอนุญาตจะต้องยินยอมให้เจ้าหน้าที่กรมชลประทานเข้าตรวจดูการชักน้ำและการใช้น้ำตามหนังสืออนุญาตนี้ได้ และผู้รับอนุญาตยินยอมปฏิบัติตามคำสั่งหรือคำแนะนำของเจ้าหน้าที่ชลประทานทุกประการ

ข้อ ๑๔ อนุญาตให้นำนํ้าไปใช้เพื่อปริมาณไม่เกินเท่านั้น ห้ามนำน้ำไปใช้เพื่อกิจการอื่นเป็นอันขาด

ข้อ ๑๕ เมื่อเกิดการขาดแคลนน้ำ และกรมชลประทานมีความจำเป็นต้องสงวนน้ำในทางน้ำชลประทาน คลองส่งน้ำ.....ไว้สำหรับประชาชน หรือเมื่อทางราชการต้องการน้ำจากทางน้ำชลประทานไปใช้ไม่ว่ากรณีใดๆ กรมชลประทานจะได้แจ้งให้ผู้รับอนุญาตทราบเป็นลายลักษณ์อักษร และผู้รับอนุญาตจะต้องหยุดใช้น้ำทันที เมื่อความจำเป็นได้ผ่านพ้นไปแล้ว กรมชลประทานจะได้แจ้งให้ผู้รับอนุญาตใช้น้ำในทางน้ำชลประทานได้ต่อไป

ข้อ ๑๖ ผู้รับอนุญาตจะต้องติดตั้งมิเตอร์ (มาตรวัดน้ำ) และจดจำนวนน้ำที่นำไปใช้ส่งให้โครงการ.....เป็นประจำทุกเดือน และเมื่อทางน้ำชลประทานได้ออกกฎกระทรวงกำหนดให้เป็นทางน้ำชลประทานที่จะเรียกเก็บค่าชลประทานตามมาตรา ๘ แล้ว ผู้รับอนุญาตจะต้องชำระค่าชลประทานให้แก่กรมชลประทานตามอัตราค่าชลประทานที่กฎหมายกำหนดไว้ นับแต่วันที่ประกาศในราชกิจจานุเบกษา

ข้อ ๑๗ เพื่อประโยชน์แก่ทางราชการ ถ้ากรมชลประทานมีความจำเป็นให้รื้อถอนท่อ/สิ่งก่อสร้างตามที่ได้อนุญาตไว้ กรมชลประทานจะได้แจ้งให้ผู้รับอนุญาตทราบเป็นลายลักษณ์อักษร และผู้รับอนุญาตจะต้องรื้อถอนท่อ/สิ่งก่อสร้างออกไปให้พ้นเขตคลองส่งน้ำสายใหญ่ฝั่งซ้าย.....ภายใน ๓๐ วัน นับแต่วันที่ได้รับแจ้งเป็นลายลักษณ์อักษร และจะต้องปรับปรุงบริเวณดังกล่าวให้คงสภาพเดิม ถ้าผู้รับอนุญาตเพิกเฉยไม่ดำเนินการ กรมชลประทานจะดำเนินการเอง โดยผู้รับอนุญาตจะต้องชดเชยค่าใช้จ่ายในการนี้ให้แก่กรมชลประทานทั้งสิ้น

ข้อ ๑๘ ถ้าผู้รับอนุญาตไม่ปฏิบัติให้เป็นไปตามเงื่อนไขของหนังสืออนุญาตฉบับนี้ข้อหนึ่งข้อใดก็ตาม กรมชลประทานมีอำนาจที่จะเพิกถอนการอนุญาตได้ทันที โดยผู้รับอนุญาตจะเรียกร้องค่าเสียหายใดๆ จากกรมชลประทานมิได้

ข้อ ๑๙ หนังสืออนุญาตฉบับนี้มีกำหนด...๕...ปี นับตั้งแต่วันที่ถัดจากวันที่ผู้อนุญาตได้ลงนามในหนังสืออนุญาตเป็นต้นไป

ก่อนครบกำหนดเวลาการอนุญาต หากผู้รับอนุญาตยังมีความประสงค์จะขอมิ่งท่อ/วางท่อส่งก๊าซธรรมชาติ...ในเขตคลองส่งน้ำสายใหญ่ฝั่งซ้าย...และใช้น้ำจากทางน้ำชลประทานต่อไปอีก ก็ให้ทำหนังสือขต่ออายุหนังสืออนุญาตไปยังกรมชลประทานก่อนครบกำหนดเวลาการอนุญาตไม่น้อยกว่า ๓๐ วัน แต่กรมชลประทานสงวนสิทธิที่จะอนุญาตหรือไม่ก็ได้ โดยจะคำนึงถึงงานชลประทานเป็นประการสำคัญ

เมื่อผู้รับอนุญาตหมดความจำเป็นจะใช้ท่อ/สิ่งก่อสร้าง ที่ได้รับอนุญาตนี้หรือสิ้นสุดระยะเวลาการอนุญาต หรือการอนุญาตถูกเพิกถอน ผู้รับอนุญาตจะต้องรื้อถอนท่อ/สิ่งก่อสร้างออกไปให้พ้นเขตคลองส่งน้ำสายใหญ่ฝั่งซ้าย...และทำที่ดินให้เรียบร้อย หากผู้รับอนุญาตเพิกเฉยไม่ดำเนินการ กรมชลประทานจะดำเนินการเอง โดยผู้รับอนุญาตจะต้องชดใช้ค่าใช้จ่ายในการนี้ให้แก่กรมชลประทานทั้งสิ้น

ข้อ ๒๐ กรณีที่ดินเขตคลองหรือที่ดินที่ขออนุญาตคลองส่งน้ำ...เป็นที่ราชพัสดุผู้รับอนุญาตได้รับความเห็นชอบหรืออนุญาตจากกรมธนารักษ์/ผู้ว่าราชการจังหวัดราชบุรี แล้วตามหนังสือที่ ปค.๐๓๑๑.๕๐/๒๗๔๘ ลงวันที่ ๒๓ เดือน ธันวาคม พ.ศ. ๒๕๕๕.....

ก่อนลงนามในหนังสืออนุญาตผู้รับอนุญาตได้ชำระค่าทดแทนการใช้ประโยชน์ที่ดินที่ราชพัสดุ...๔,๐๓๐.- เป็นเงิน ๔,๐๓๐.- บาท (สี่พันสามสิบบาทถ้วน.....) ค่าธรรมเนียมการตรวจแบบเป็นเงิน ๑,๙๐๐.- บาท (หนึ่งพันเก้าร้อยบาทถ้วน.....) ค่าธรรมเนียมการรังวัดเป็นเงิน ๑๐๐.- บาท (หนึ่งร้อยบาทถ้วน.....) ให้กับกรมธนารักษ์ (โดยสำนักงานธนารักษ์พื้นที่ราชบุรี.....) แล้ว ตามใบเสร็จรับเงินเลขที่ ๓๒๘๙๑๓ เล่มที่ ๔๔๓๗๙..... ลงวันที่ ๑๗ เดือน ธันวาคม พ.ศ. ๒๕๕๕.....

กรณีที่ดินเขตคลองหรือที่ดินที่ขออนุญาต..... เป็นที่สาธารณประโยชน์
อำนาจการดูแลเป็นไปตามพระราชบัญญัติลักษณะปกครองท้องที่ พุทธศักราช ๒๔๕๗ ซึ่งผู้รับอนุญาตได้รับความเห็นชอบจาก..... แล้ว ตามหนังสือที่..... ลงวันที่.....
เดือน..... พ.ศ..... หรือตามพระราชบัญญัติสภาตำบล และองค์การบริหารส่วนตำบล พ.ศ. ๒๕๓๗ ตามหนังสือขององค์การบริหารส่วนตำบล..... ที่..... ลงวันที่.....
เดือน..... พ.ศ..... และตามพระราชบัญญัติการเดินเรือในน่านน้ำไทย พุทธศักราช ๒๔๕๖ กรมเจ้าท่า หรือองค์การปกครองส่วนท้องถิ่นอนุญาตให้ปลูกสร้างสิ่งล่วงล้ำลำน้ำ ตามใบอนุญาตเลขที่.....
ลงวันที่..... เดือน..... พ.ศ.....

กรณีเป็นที่ดินของรัฐประเภทอื่นซึ่งอยู่ในความครอบครองดูแลใช้ประโยชน์ของกรมชลประทาน
ต้องดำเนินการให้ถูกต้องตามกฎหมายของส่วนราชการนั้น ตามหนังสือของ.....
ที่..... ลงวันที่..... เดือน..... พ.ศ.

ลงชื่อ.....

(.....)

พนักงานผู้อนุญาต

ผู้อำนวยการโครงการส่งน้ำและบำรุงรักษานครชุม

ข้าพเจ้าได้อ่าน และเข้าใจข้อความ รายละเอียดของหนังสืออนุญาตฉบับนี้ดีแล้ว และขอรับรองว่า
จะปฏิบัติตามเงื่อนไขของกรมชลประทานโดยเคร่งครัดทุกประการ

ลงชื่อ.....

(.....)

ผู้รับอนุญาต

ผู้จัดการโครงการ TP-SK.Cpgen

ภาคผนวก 2ก

มาตรการติดตามตรวจสอบผลกระทบสิ่งแวดล้อม
ของโครงการท่อส่งก๊าซธรรมชาติไปยัง
โครงการหน่วยผลิตไอน้ำและไฟฟ้า
อำเภอบ้านโป่ง จังหวัดราชบุรี



ตารางสรุปมาตรการป้องกันและแก้ไขผลกระทบสิ่งแวดล้อม
และมาตรการติดตามตรวจสอบผลกระทบสิ่งแวดล้อม

โครงการก่อสร้างท่าอากาศยานนานาชาติไปยังโครงการหน่วยผลิตไอน้ำและไฟฟ้า

อำเภอบ้านโป่ง จังหวัดราชบุรี

ตำบลท่าผา อำเภอบ้านโป่ง จังหวัดราชบุรี

ที่บริษัท ผลิตไฟฟ้า จำกัด (มหาชน) ต้องยึดถือปฏิบัติ

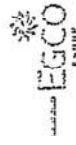

อีอีพี จำกัด (มหาชน)
Environmental Engineering Public Company Limited

ผู้ช่วยกรรมการผู้จัดการใหญ่ - พัฒนาธุรกิจในประเทศ
บริษัท ผลิตไฟฟ้า จำกัด (มหาชน)

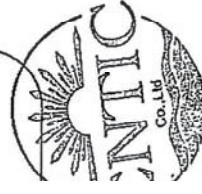

ผู้ชำนาญการสิ่งแวดล้อม
บริษัท เอ็นทิก จำกัด

ตารางที่ 1

มาตรการทั่วไป โครงการก่อสร้างก๊าซธรรมชาติไปยังโครงการหน่วยผลิตไฟฟ้า อำเภอบ้านโป่ง จังหวัดราชบุรี
ของ บริษัท ผลิตไฟฟ้า จำกัด (มหาชน) ตำบลท่าผา อำเภอบ้านโป่ง จังหวัดราชบุรี

มาตรการทั่วไป	สถานที่โครงการก่อสร้างก๊าซ	ระยะเวลาดำเนินการ/ความถี่	ผู้รับผิดชอบ
<p>1. ปฏิบัติตามมาตรการป้องกันและแก้ไขผลกระทบสิ่งแวดล้อมและมาตรการติดตามตรวจสอบผลกระทบสิ่งแวดล้อมในรูปแบบแผนปฏิบัติการด้านสิ่งแวดล้อม ตามที่เสนอในรายงานการวิเคราะห์ผลกระทบสิ่งแวดล้อมของโครงการอย่างเคร่งครัด และใช้เป็นแนวทางในการกำกับ ควบคุม ติดตามตรวจสอบของหน่วยงาน ประชาชน และองค์กรที่เกี่ยวข้อง</p> <p>2. บริษัทฯ จะต้องได้รับอนุญาตให้ใช้พื้นที่ในการวางท่อส่งก๊าซฯ จากหน่วยงานที่เกี่ยวข้อง ก่อนเริ่มดำเนินการก่อสร้างโครงการ</p> <p>3. นำรายละเอียดในแผนปฏิบัติการด้านสิ่งแวดล้อมไปกำหนดในเงื่อนไขสัญญาว่าจ้างดำเนินการออกแบบ สัญญาก่อสร้าง สัญญาดำเนินการ อย่างละเอียดชัดเจนเพื่อให้เกิดประสิทธิภาพและประสิทธิผลในทางปฏิบัติและนำไปติดประกาศและเผยแพร่ให้กับชุมชนบริเวณพื้นที่โดยรอบโครงการรับทราบ</p> <p>4. ดำเนินการตามแผนปฏิบัติการด้านสังคม มวลชนสัมพันธ์ และการรับเรื่องร้องเรียน ตั้งแต่ระยะก่อนก่อสร้างโครงการ และดำเนินการอย่างต่อเนื่องในระยะก่อสร้างและระยะดำเนินการเพื่อให้ชุมชนเกิดความเข้าใจและเข้ามามีส่วนร่วมในทุกขั้นตอนของการพัฒนาโครงการ</p>	พื้นที่โครงการท่อส่งก๊าซฯ	ตลอดระยะเวลาการดำเนินการ	บริษัท ผลิตไฟฟ้า จำกัด (มหาชน)



ผู้ช่วยกรรมการผู้จัดการใหญ่ - พัฒนาธุรกิจในประเทศ
บริษัท ผลิตไฟฟ้า จำกัด (มหาชน)

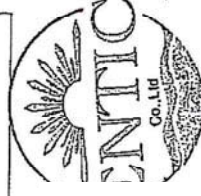

ผู้อำนวยการสิ่งแวดล้อม
บริษัท เอ็นทีค จำกัด

ตารางที่ 1 (ต่อ)

มาตรการทั่วไป	สถานที่ดำเนินการ	ระยะเวลาโครงการ/ความถี่	ผู้รับผิดชอบ
<p>5. จัดทำข้อมูลรายละเอียดโครงการ พร้อมแผนที่แสดงตำแหน่งแนวท่อส่งก๊าซฯ ของโครงการที่ดำเนินการจริงอย่างละเอียดและชัดเจน เพื่อให้หน่วยงานผู้รับผิดชอบพื้นที่ที่เกี่ยวข้องส่งก๊าซฯของโครงการใช้ประกอบการวางแผนพัฒนาพื้นที่ในอนาคต เพื่อป้องกันและลดผลกระทบจากการเกิดอุบัติเหตุตามแนวท่อส่งก๊าซฯ และนำเสนอให้สำนักงานนโยบายและแผนทรัพยากรธรรมชาติและสิ่งแวดล้อมโดยผนวกในรายงานผลการปฏิบัติตามมาตรการป้องกัน และแก้ไขผลกระทบสิ่งแวดล้อม และมาตรการติดตามตรวจสอบผลกระทบสิ่งแวดล้อม</p> <p>6. จัดทำคู่มือระบบเหตุฉุกเฉินของโครงการ และประชาสัมพันธ์คู่มือระบบเหตุฉุกเฉินเพื่อให้ความรู้เกี่ยวกับการดำเนินการเมื่อเกิดเหตุฉุกเฉินต่อชุมชน ผู้ประกอบการ หน่วยงานป้องกันและบรรเทาสาธารณภัยในพื้นที่ หน่วยงานด้านการจราจร และหน่วยงานต่างๆ ในพื้นที่อย่างต่อเนื่อง</p> <p>7. ตรวจสอบความพร้อมของการดำเนินงานตามแผนฉุกเฉิน อย่างสม่ำเสมอและฝึกซ้อมแผนฉุกเฉินกับชุมชนผู้ประกอบการ หน่วยงานป้องกันและบรรเทาสาธารณภัยในพื้นที่ ได้แก่ เทศบาลตำบลท่าผา โรงพยาบาลบ้านโป่ง การตรวจสอบความพร้อมและการฝึกซ้อมแผนฉุกเฉินต้องทำอย่างต่อเนื่อง เพื่อเตรียมความพร้อมทั้งด้านแผนงาน การบังคับบัญชา การประสานงานและความพร้อมของอุปกรณ์เมื่อเกิดเหตุฉุกเฉิน</p>	พื้นที่โครงการท่อส่งก๊าซฯ	ตลอดระยะเวลาก่อสร้างและระยะดำเนินการ	บริษัท ผลิตไฟฟ้า จำกัด (มหาชน)



ผู้ช่วยกรรมการผู้จัดการใหญ่ - พัฒนาธุรกิจในประเทศ
บริษัท ผลิตไฟฟ้า จำกัด (มหาชน)

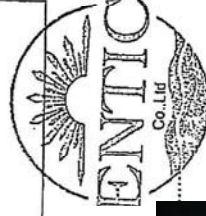

ผู้ชำนาญการสิ่งแวดล้อม
บริษัท เอ็นทิก จำกัด

ตารางที่ 1 (ต่อ)

ภาคธุรกิจทั่วไป	สถานที่ดำเนินการ	ระยะเวลาที่เห็นการ/ความถี่	ผู้รับผิดชอบ
<p>8. จัดให้มีระบบการประกันภัยหากเกิดความเสียหายอันเนื่องมาจากการดำเนินการโครงการ ให้บริษัทฯ ดำเนินการจ่ายค่าชดเชยเร่งด่วนให้แก่ผู้ได้รับผลกระทบ เพื่อเป็นการบรรเทาทุกข์ฉุกเฉินในเบื้องต้นอย่างไรก็ดี ในขั้นตอนการจ่ายค่าชดเชยในกรณีปกติ เมื่อสรุปสาเหตุและมูลค่าความเสียหายทั้งหมดแล้ว บริษัทประกันจะจ่ายให้ผู้เสียหายโดยตรงตามขั้นตอนการชดเชยความเสียหายของบริษัทประกันภัย</p> <p>9. บริษัทฯ ต้องจัดทำและเสนอรายงานผลการปฏิบัติตามแผนปฏิบัติการด้านสิ่งแวดล้อม ให้สำนักงานนโยบายและแผนทรัพยากรธรรมชาติและสิ่งแวดล้อม (สผ.) จังหวัดราชบุรี ทรัพยากรธรรมชาติและสิ่งแวดล้อมจังหวัดราชบุรี กรมธุรกิจพลังงาน และสำนักงานคณะกรรมการกำกับกิจการพลังงาน พิจารณาทุกๆ 6 เดือน ทั้งในระยะก่อสร้างและระยะดำเนินการ ตามแนวทางการนำเสนอผลการติดตามตรวจสอบผลกระทบสิ่งแวดล้อมของสำนักงานนโยบายและแผนทรัพยากรธรรมชาติและสิ่งแวดล้อม (สผ.)</p> <p>10. หากผลการติดตามตรวจสอบผลกระทบสิ่งแวดล้อมแสดงให้เห็นแนวโน้มปัญหาสิ่งแวดล้อม บริษัทฯ ต้องดำเนินการปรับปรุงแก้ไขปัญหานี้โดยเร็วและหากเกิดเหตุการณ์ใดๆ ที่อาจก่อให้เกิดผลกระทบต่อสิ่งแวดล้อม บริษัทฯ ต้องแจ้งให้จังหวัดราชบุรี สำนักงานคณะกรรมการกำกับกิจการพลังงาน กรมธุรกิจพลังงาน และสำนักงานนโยบายและแผน</p>			



ผู้ช่วยกรรมการผู้จัดการใหญ่ - พัฒนาธุรกิจใหม่
บริษัท ไฟฟ้า จำกัด (มหาชน)



ผู้ชำนาญการสิ่งแวดล้อม
บริษัท เอ็นทีค จำกัด

ตารางที่ 1 (ต่อ)

มาตรการที่เสนอ	ผลกระทบด้านบวก/ความเสี่ยง	ผู้รับผิดชอบ
<p>ทรัพยากรธรรมชาติและสิ่งแวดล้อมทราบโดยเร็ว เพื่อจะได้ประสานให้ความร่วมมือในการแก้ไขปัญหาดังกล่าว</p> <p>11. แจ้งสำนักงานนโยบายและแผนทรัพยากรธรรมชาติและสิ่งแวดล้อมทราบโดยเร็วในกรณีที่โครงการได้ถูกโอนไปอยู่ในความรับผิดชอบของบริษัท ปตท. จำกัด (มหาชน) เพื่อประโยชน์ในการติดตามตรวจสอบต่อไป</p> <p>12. หากบริษัทฯ มีความประสงค์จะเปลี่ยนแปลงรายละเอียดโครงการและหรือแผนปฏิบัติการด้านสิ่งแวดล้อม ให้บริษัทฯ แจ้งหน่วยงานผู้อนุญาตพิจารณา ดังนี้</p> <ul style="list-style-type: none"> - หากหน่วยงานผู้อนุมัติหรืออนุญาตเห็นว่ามีการเปลี่ยนแปลงดังกล่าวเกิดผลดีต่อสิ่งแวดล้อมมากกว่าหรือเทียบเท่ามาตรการที่กำหนดไว้ในรายงานการวิเคราะห์ผลกระทบสิ่งแวดล้อมที่ได้รับความเห็นชอบไว้แล้ว ให้หน่วยงานผู้อนุมัติหรืออนุญาตรับจดทะเบียนไปโดยไม่ตามหลักเกณฑ์และเงื่อนไขที่กำหนดไว้ในกฎหมายนั้นๆ ต่อไป พร้อมทั้งให้จัดทำสำเนาการเปลี่ยนแปลงดังกล่าวข้างต้นที่รับจดทะเบียนแล้วให้สำนักงานนโยบายและแผนทรัพยากรธรรมชาติและสิ่งแวดล้อมเพื่อทราบ - หากหน่วยงานผู้อนุมัติหรืออนุญาตเห็นว่ามีการเปลี่ยนแปลงดังกล่าวอาจกระทบต่อสาระสำคัญในรายงานการวิเคราะห์ผลกระทบสิ่งแวดล้อมที่ได้รับความเห็นชอบไว้แล้วให้หน่วยงานผู้อนุมัติหรืออนุญาต จัดส่งรายงานการเปลี่ยนแปลงดังกล่าวให้สำนักงานนโยบายและ 		



ผู้ช่วยกรรมการผู้จัดการใหญ่ - พัฒนาธุรกิจในประเทศ
บริษัท แอลทีพี จำกัด (มหาชน)



ผู้ชำนาญการสิ่งแวดล้อม
บริษัท เอ็นทีค จำกัด

ตารางที่ 1 (ต่อ)

มาตรการทั่วไป	สถานที่ดำเนินการ	ระยะเวลาดำเนินการ/ความถี่	ผู้รับผิดชอบ
<p>แผนทรัพยากรธรรมชาติและสิ่งแวดล้อม เพื่อเสนอให้คณะกรรมการผู้ชำนาญการพิจารณาการวิเคราะห์ผลกระทบสิ่งแวดล้อม (คชก.) ชุดที่เกี่ยวข้องให้ความเห็นชอบประกอบก่อนดำเนินการเปลี่ยนแปลงและเมื่อโครงการได้รับอนุมัติหรืออนุญาตให้มีการเปลี่ยนแปลงให้หน่วยงานผู้อนุมัติหรืออนุญาตแจ้งผลการเปลี่ยนแปลงดังกล่าวให้สำนักงานนโยบายและแผนทรัพยากรธรรมชาติและสิ่งแวดล้อมเพื่อทราบ</p>			



ผู้ช่วยกรรมการผู้จัดการใหญ่ - พัฒนาธุรกิจในประเทศ
บริษัท สลิคไฟฟ์ จำกัด (มหาชน)

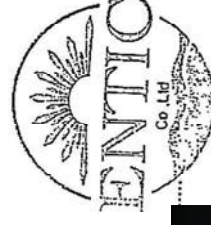

ผู้อำนวยการสิ่งแวดล้อม
บริษัท เอ็นทิด จำกัด

ตารางที่ 3

มาตรการป้องกันและแก้ไขผลกระทบสิ่งแวดล้อม โครงการก่อสร้างโรงผลิตไฟฟ้าถ่านหินและไฟฟ้าอำเภอบ้านโป่ง จังหวัดราชบุรี ในระยะดำเนินการ
ของบริษัท ผลิตภัณฑ์ไฟฟ้า จำกัด (มหาชน) ตำบลท่าผา อำเภอบ้านโป่ง จังหวัดราชบุรี

ผลกระทบสิ่งแวดล้อม	มาตรการป้องกันและแก้ไขผลกระทบสิ่งแวดล้อม	สถานที่ดำเนินการ	ระยะเวลาดำเนินการ	ผู้รับผิดชอบ
1. ด้านอาชีวอนามัยและความปลอดภัย และ สุขภาพ	<p>1) การป้องกันและแก้ไขผลกระทบสิ่งแวดล้อม</p> <p>(1) การฝึกอบรมด้านอาชีวอนามัยและความปลอดภัย</p> <p>จัดให้มีการอบรม/ให้ความรู้ทางด้านอาชีวอนามัยและความปลอดภัยอย่างเหมาะสมแก่พนักงานที่ปฏิบัติงานเกี่ยวข้องกับการใช้ก๊าซฯ โดยหัวข้อทำการฝึกอบรม เช่น</p> <ul style="list-style-type: none"> - กฎระเบียบความปลอดภัยและวิธีการปฏิบัติงาน - อย่างปลอดภัยในเขตระบบท่อส่งก๊าซฯ - การใช้อุปกรณ์ป้องกันอันตรายส่วนบุคคล - วิธีการปฏิบัติกรณีฉุกเฉิน - การปฐมพยาบาลเบื้องต้น เป็นต้น <p>(2) การป้องกัน ควบคุมการเกิดอุบัติเหตุ ก๊าซรั่ว และการลุกไหม้จากก๊าซรั่ว</p> <p>(2.1) ตรวจสอบและบำรุงรักษาระบบท่อส่งก๊าซฯ อย่างสม่ำเสมอ โดยมีการเฝ้าระวัง และบำรุงรักษา ดังนี้</p> <ul style="list-style-type: none"> - สำรวจพื้นที่วางท่อส่งก๊าซฯ เพื่อให้เป็นไปตามมาตรฐาน ASME B 31.8, 2010 หัวข้อ 851.2 851.7 และ 852.1 เป็นประจำปีละ 4 ครั้ง 	พื้นที่ระบบท่อส่งก๊าซฯ และพื้นที่ที่เกี่ยวข้อง	ตลอดระยะเวลาดำเนินการ	บริษัท ผลิตภัณฑ์ไฟฟ้า จำกัด (มหาชน)

EGCO
Energy

บริษัท เอนิติก จำกัด (มหาชน)
Enitic Co., Ltd.

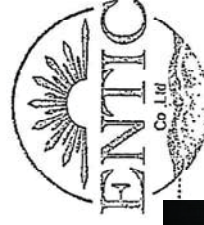

ผู้ช่วยกรรมการผู้จัดการใหญ่ - พัฒนาธุรกิจในประเทศ
บริษัท ผลิตภัณฑ์ไฟฟ้า จำกัด (มหาชน)

ผู้ชำนาญการสิ่งแวดล้อม
บริษัท เอนิติก จำกัด

ตารางที่ 3 (ต่อ)

ผลกระทบสิ่งแวดล้อม	มาตรการป้องกันและแก้ไขผลกระทบสิ่งแวดล้อม	สถานที่ดำเนินการ	ระยะเวลาดำเนินการ/ความถี่	ผู้รับผิดชอบ
	<p>การสำรวจป้ายเตือนเพื่อให้เป็นไปตามมาตรฐาน ASME B 31.8, 2010 หัวข้อ 851.7 เป็นประจำปีละ 4 ครั้ง พร้อมกับการสำรวจพื้นที่</p> <ul style="list-style-type: none"> - สำรวจและสังเกตการทรุดตัวของท่อส่งก๊าซ และการกัดเซาะของดินที่ปิดทับท่อส่งก๊าซ บริเวณที่ดินอ่อน ทางนำไหลหรือทางลาดชัน เพื่อให้เป็นไปตามมาตรฐาน ASME B 31.8, 2010 หัวข้อ 851.2 เป็นประจำปีละ 1 ครั้ง - สำรวจรอยรั่วของท่อส่งก๊าซ เพื่อให้เป็นไปตามมาตรฐาน ASME B 31.8, 2010 หัวข้อ 851.3 และ 852.2 เป็นประจำปีละ 1 ครั้ง โดยมีการสำรวจรายครั้ง <p>(1) วิธีการสำรวจก๊าซรั่วทางอากาศ เพื่อใช้ประโยชน์ในการสำรวจสภาพพื้นที่และตรวจหาก๊าซรั่วไหลทางอากาศ โดยใช้ชุดตรวจหาก๊าซรั่วทางอากาศ (Boreal Laser) และให้พนักงานที่รับผิดชอบแต่ละพื้นที่ทำการสังเกต ถ่ายภาพ และบันทึกตำแหน่ง GPS สภาพของแนวท่อส่งก๊าซที่เปลี่ยนแปลง และเก็บข้อมูลจากชุดตรวจก๊าซรั่วทางอากาศ (Boreal Laser)</p>			



ผู้ช่วยกรรมการผู้จัดการใหญ่ - พัฒนาธุรกิจในประเทศ
บริษัท สลิตไฟฟ้า จำกัด (มหาชน)

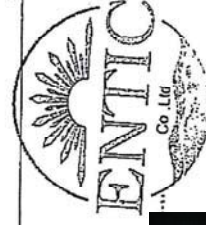

ผู้อำนวยการสิ่งแวดล้อม
บริษัท เอ็นทิก จำกัด

ตารางที่ 3 (ต่อ)

ผลกระทบสิ่งแวดล้อม	มาตรการป้องกันและแก้ไขผลกระทบสิ่งแวดล้อม	สถานที่ดำเนินการ	ระยะเวลาดำเนินการ/ความถี่	ผู้รับผิดชอบ
	<p>(2) วิธีการสำรวจหาก๊าซรั่วทางรถยนต์/การเดินเท้า เพื่อประโยชน์ในการสำรวจสภาพพื้นที่และก๊าซรั่วไหลบริเวณแนวท่อส่งก๊าซธรรมชาติ โดยให้พนักงานที่รับผิดชอบแต่ละพื้นที่ สังเกตและจดบันทึกข้อมูลสภาพของแนวท่อส่งก๊าซที่เปลี่ยนแปลง ได้แก่</p> <ul style="list-style-type: none"> - ตรวจสอบการรั่วไหลของก๊าซบนผิวดิน โดยให้ Gas Detector ตรวจสอบการรั่วไหลตามแนวท่อ - สำรวจลักษณะความผิดปกติของพีช ต้นไม้ และวัชพืชบริเวณแนวท่อส่งก๊าซ หากมีลักษณะ ชีตเหลือง ให้ใช้ Gas Detector ตรวจชำระบริเวณนั้น - ตรวจสอบการชำรุดของ Coating ของท่อส่งก๊าซธรรมชาติเป็นประจำทุก ๆ 5 ปี หรือเมื่อมีการเปลี่ยนแปลงของสิ่งแวดล้อม หรือค่า Pipe to Soil Potential ต่ำกว่าเกณฑ์ให้ตรวจสอบเป็นการเฉพาะ ซึ่งเป็นไปตามข้อกำหนดของบริษัท ปตท. จำกัด (มหาชน) - ตรวจสอบระดับแรงดันไฟฟ้าที่ใช้ป้องกันการสุกร้อนของก๊าซฯ เพื่อให้เป็นไปตามมาตรฐาน NACE RP 0169 เป็นประจำปีละ 2 ครั้ง 			



บริษัท อีอีซี จำกัด (มหาชน)
Eerichy Consulting Public Company Limited

ผู้ช่วยกรรมการผู้จัดการใหญ่ - พัฒนารูจิกในประเทศ
บริษัท ผลิตไฟฟ้า จำกัด (มหาชน)

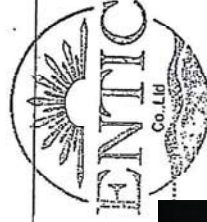

ผู้อำนวยการสิ่งแวดล้อม
บริษัท เอ็นทีล จำกัด

ตารางที่ 3 (ต่อ)

ผลกระทบสิ่งแวดล้อม	มาตรการป้องกันและแก้ไขผลกระทบสิ่งแวดล้อม	สถานที่ดำเนินการ	ระยะเวลาดำเนินการ/ความถี่	ผู้รับผิดชอบ
	<ul style="list-style-type: none"> - ตรวจสอบการสึกกร่อนของท่อส่งก๊าซฯ บริเวณที่มีความเสี่ยงสูง เช่น บริเวณเขี้ยวหรือบริเวณที่ก๊าซมีความเร็วสูง และกรณีที่เกิดพบการสึกกร่อนของท่อส่งก๊าซฯ ตามมาตรฐาน ASME B31.8, 2010 หัวข้อ 863.2 เป็นประจำทุกๆ 3 ปี - ตรวจสอบระดับแรงดันไฟฟ้าที่ใช้ป้องกันการลุกไหม้ของท่อส่งก๊าซฯ ทุกๆ ระยะ 1 เมตร เพื่อตรวจสอบว่าท่อส่งก๊าซฯ บริเวณใดมีค่าระดับแรงดันไฟฟ้าต่ำกว่ามาตรฐาน NACE RP 0169 เป็นประจำทุกๆ 5 ปี (เฉพาะพื้นที่ที่มีนัยสำคัญ เช่น บริเวณที่ท่อตัดผ่าน หรืออยู่ใกล้กับท่ออื่นที่มีระบบป้องกันการลุกไหม้ หรือบริเวณที่ตรวจพบค่า pipe to soil potential ต่ำกว่าเกณฑ์) - ตรวจสอบระบบจ่ายกระแสไฟฟ้าโดย Rectifier ให้กับระบบ Cathodic Protection โดยวิธีการวัดพารามิเตอร์ต่างๆ ทางไฟฟ้า ได้แก่ กระแสความต่างศักย์ และกำลัง เป็นต้น เป็นประจำ ปีละ 12 ครั้ง <p>(2.2) ควบคุมให้มีการปฏิบัติตามนโยบายความปลอดภัยของหน่วยงานและสิ่งแวดล้อม และนำข้อมูลการปฏิบัติ กฎระเบียบความ</p>			



บริษัท เอลีคอส จำกัด (มหาชน)
Electricity Generating Public Company Limited

ผู้ช่วยกรรมการผู้จัดการใหญ่ - พัฒนาระบบในประเทศ
บริษัท เอลิตไฟฟ้า จำกัด (มหาชน)

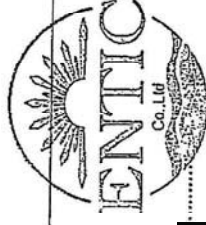

ผู้อำนวยการสิ่งแวดล้อม
บริษัท เอนทิก จำกัด

ตารางที่ 3 (ต่อ)

ผลกระทบสิ่งแวดล้อม	มาตรการป้องกันและแก้ไขผลกระทบสิ่งแวดล้อม	สถานที่ดำเนินการ	ระยะเวลาดำเนินการ/ครุภัณฑ์	ผู้รับผิดชอบ
	<p>ตลอดระยะเวลาปฏิบัติงานในระบบท่อส่งก๊าซฯ</p> <p>(2.3) ดูแลรักษาป้ายแสดงตำแหน่งแนวท่อส่งก๊าซฯ ให้เห็นข้อความ และหมายเลขโทรศัพท์ที่แจ้งเหตุอย่างชัดเจน</p> <p>(2.4) ประสานงานไปยังหน่วยงานเจ้าของพื้นที่วางท่อส่งก๊าซฯ และหน่วยงานรับผิดชอบดูแลระบบสาธารณูปโภคบริเวณใกล้เคียงแนววางท่อส่งก๊าซฯ ของโครงการ ให้แจ้งกิจกรรมใดๆ ที่จะดำเนินการในเขตระบบท่อส่งก๊าซฯ แก่หน่วยงานรับผิดชอบเป็นการล่วงหน้า</p> <p>(2.5) จัดให้มีระบบการขออนุญาตทำงาน (Work Permit) เพื่อทำงานภายในพื้นที่เขตระบบท่อส่งก๊าซฯ ก่อนดำเนินการ</p> <p>(3) การเตรียมความพร้อมและการปฏิบัติงานกรณีก๊าซรั่ว</p> <p>(3.1) จัดให้มีแผนระงับเหตุฉุกเฉินในการปฏิบัติงานฉุกเฉินเพื่อควบคุมสถานการณ์ในทันทีที่เกิดอุบัติเหตุจากการรั่วของก๊าซฯ</p> <p>(3.2) ในกรณีที่บริษัทฯ ได้ดำเนินการโอนระบบท่อส่งก๊าซฯ ให้กับบริษัท ปตท.จำกัด (มหาชน) แล้วก่อสร้างแล้วเสร็จ แผนฉุกเฉินระบบ</p>			



ผู้ช่วยกรรมการผู้จัดการใหญ่ - พัฒนาธุรกิจในประเทศ
บริษัท ไฟฟ้า จำกัด (มหาชน)

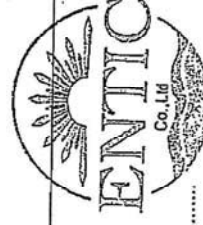

ผู้อำนวยการสิ่งแวดล้อม
บริษัท เอ็นทิก จำกัด

ตารางที่ 3 (ต่อ)

ผลกระทบสิ่งแวดล้อม	มาตรการป้องกันและแก้ไขผลกระทบสิ่งแวดล้อม	สถานที่ดำเนินการ	ระยะเวลาดำเนินการ/ดำเนินการ	ผู้รับผิดชอบ
	<p>ทอส่งก๊าซฯ ทั้งหมดของโครงการจะถูกปรับไปใช้เผาผลาญของ ปตท. หลังจากที่ได้ปด. ได้รับการโอนกรรมสิทธิ์ระบบท่อส่งก๊าซฯ เรียบร้อยแล้ว</p> <p>(3.3) ผักข้อมแผนจะจับเห็ดฉุกเฉิน อย่างน้อยปีละ 1 ครั้ง</p> <p>(3.4) จัดให้มีการทบทวน ปรับปรุง และประเมินประสิทธิภาพของแผนระบบเห็ดฉุกเฉินของโครงการเป็นระยะๆ เพื่อให้สามารถปฏิบัติตามได้อย่างมีประสิทธิภาพ</p> <p>(3.5) จัดทำเลขหมายโทรศัพท์ของหน่วยงานที่ต้องประสานงานในการแจ้งเหตุการณฉุกเฉินได้แก่ สถานีตำรวจ หน่วยบรรเทาสาธารณภัย โรงพยาบาล เป็นต้น</p> <p>(3.6) ติดตั้งเครื่องดับเพลิงแบบเคมีงที่บริเวณสถานีวัดและควบคุมแรงดันก๊าซฯ (MRS) ของโครงการหน่วยผลิตไอน้ำและไฟฟ้า</p> <p>อำเภอบ้านโป่ง จังหวัดราชบุรี</p> <p>(3.7) จัดให้มีเจ้าหน้าที่ประจำที่ควบคุมดูแลในกรณีเป็นอย่างไรดีเพื่อทำหน้าที่ควบคุมดูแลในกรณีเกิดการรั่วไหลของก๊าซฯ</p> <p>(3.8) จัดให้มีระบบประกันภัยคุ้มครองชีวิตและทรัพย์สินที่ได้รับความเสี่ยงจากการดำเนินการโครงการ</p>			



บริษัท อีอีพี จำกัด (มหาชน)
Electricity Generating Public Company Limited

ผู้ช่วยกรรมการผู้จัดการใหญ่ - พัฒนาธุรกิจในประเทศ
บริษัท อีอีพี จำกัด (มหาชน)

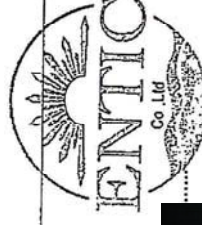

ผู้อำนวยการสิ่งแวดล้อม
บริษัท เอ็นทิก จำกัด

ตารางที่ 3 (ต่อ)

ผลกระทบสิ่งแวดล้อม	มาตรการป้องกันและแก้ไขผลกระทบสิ่งแวดล้อม	สถานที่ดำเนินการ	ระยะเวลาดำเนินการ/ความถี่	ผู้รับผิดชอบ
	<p>(4) มาตรการป้องกันเหตุการณ์เกิดอุบัติเหตุจากบุคคลที่สามและการก่อวินาศกรรม</p> <p>(4.1) จัดให้มีระบบรักษาความปลอดภัยตลอด 24 ชั่วโมง บริเวณสถานที่ควบคุมความมั่นคงและวัดปริมาณก๊าซฯ (MRS) ของของโครงการหน่วยผลิตไอน้ำและไฟฟ้า อำเภอบ้านโป่ง จังหวัดราชบุรี</p> <p>(4.2) ตรวจสอบและบำรุงรักษาอุปกรณ์ป้องกันการรั่วไหลของก๊าซฯ อุปกรณ์ป้องกันอันตรายส่วนบุคคลและอุปกรณ์ควบคุมเพลิงที่ติดตั้งไว้ที่สถานีควบคุมก๊าซฯและสถานีควบคุมความดันและวัดปริมาณก๊าซฯ (MRS) อย่างสม่ำเสมอ</p> <p>(4.3) ตรวจสอบความสมบูรณ์ของป้ายเตือนตำแหน่งท่อส่งก๊าซฯ หรือสัญลักษณ์ให้สามารถมองเห็นช่วยความและหมายเลขโทรศัพท์แจ้งเหตุฉุกเฉิน และสีของป้ายเตือนจะต้องเป็นสีเหลืองสะท้อนแสง เพื่อสามารถมองเห็นได้ในช่วงเวลากลางคืน</p> <p>(4.4) ประชาสัมพันธ์ข้อความร่วมมือกับหน่วยงานชุมชน สถานประกอบการที่อยู่ใกล้เคียงช่วยเหลือดูแลมิให้ผู้ใดมาทำกิจกรรมที่อาจก่อให้เกิดความเสียหายกับแนวท่อส่งก๊าซฯ</p>			



ผู้ช่วยกรรมการผู้จัดการใหญ่ - พัฒนาธุรกิจในประเทศ
บริษัท ไฟฟ้า จำกัด (มหาชน)

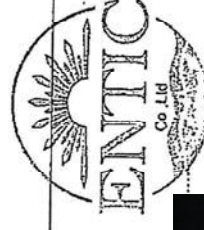

ผู้ชำนาญการสิ่งแวดล้อม
บริษัท เอ็นทิก จำกัด

ตารางที่ 3 (ต่อ)

ผลกระทบสิ่งแวดล้อม	มาตรการป้องกันและแก้ไขผลกระทบสิ่งแวดล้อม	สถานที่ดำเนินการ	ระยะเวลาดำเนินการ/ความถี่	ผู้รับผิดชอบ
	<p>ของโครงการ รวมทั้งหากหน่วยงานใดจะดำเนินการก่อสร้าง ปรับปรุง หรือกระทำการเกี่ยวกับระบบสาธารณูปโภคในพื้นที่ เช่น การซ่อมบำรุงถนน ไฟฟ้า ประปา โทรศัพท์ เป็นต้น ในเขตระบบท่อส่งก๊าซฯ ต้องแจ้งให้ทราบล่วงหน้า รวมทั้งจัดให้มีเจ้าหน้าที่ประสานงานตลอดระยะเวลาดำเนินการ</p> <p>(5) งานอาชีวอนามัยและความปลอดภัย สำหรับพนักงานปฏิบัติงาน</p> <p>(5.1) ควบคุมให้มีการใช้อุปกรณ์ป้องกันอันตรายส่วนบุคคลที่เหมาะสมในแต่ละประเภทของงาน</p> <p>(5.2) ควบคุมให้มีการตรวจสอบสภาพของเครื่องมือ อุปกรณ์ก่อนนำมาใช้ปฏิบัติงาน</p> <p>(5.3) ขณะที่ดำเนินการซ่อมแซมท่อส่งก๊าซฯ ที่รั่ว ต้องปฏิบัติ ดังนี้</p> <ul style="list-style-type: none"> - จัดให้มีระบบขออนุญาตเข้าทำงานบริเวณที่ทำการเชื่อมท่อ และการตรวจสอบรอยเชื่อมด้วยการเอ็กซเรย์ - ควบคุมดูแลให้ผู้ปฏิบัติงานสวมใส่อุปกรณ์ป้องกันอันตราย เช่น ถุงมือ หมวกนิรภัย รองเท้าหุ้มขี้เหล็ก เป็นต้น 			



ผู้ช่วยกรรมการผู้จัดการใหญ่ - พัฒนาธุรกิจในประเทศ
บริษัท ผลิตภัณฑ์ไฟฟ้า จำกัด (มหาชน)

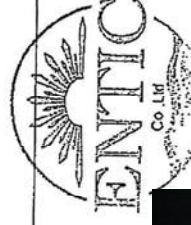

ผู้อำนวยการสิ่งแวดล้อม
บริษัท เอ็นทิก จำกัด

ตารางที่ 3 (ต่อ)

ผลกระทบสิ่งแวดล้อม	มาตรการป้องกันและแก้ไขผลกระทบสิ่งแวดล้อม	สถานที่ดำเนินการ	ระยะเวลาดำเนินการ/ความถี่	ผู้รับผิดชอบ
	<p>- กันเขตพื้นที่ทำการเชื่อมท่อ พร้อมติดตั้งเครื่องหมายเตือนแสดงเขตหวงห้ามที่อาจเกิดอันตราย</p> <p>- มีการตรวจวัดก๊าซฯ ในจุดที่ปฏิบัติงานด้วย Gas Detector ตลอดเวลา</p> <p>- กันบริเวณพื้นที่ทำการตรวจสอบรอยเชื่อม พร้อมทั้งห้ามมิให้ผู้ที่ไม่เกี่ยวข้องเข้ามาในพื้นที่ดังกล่าวโดยเด็ดขาด</p> <p>- พื้นที่ปฏิบัติงานตรวจสอบรอยเชื่อมด้วยการเอ็กซเรย์ ต้องจัดให้มีป้ายรังสีแสดงไว้โดยมีข้อความ และสัญลักษณ์ป้าย ดังนี้</p> <div data-bbox="686 1355 805 1478">  </div> <p>- ผู้ปฏิบัติงานตรวจสอบรอยเชื่อมด้วยการเอ็กซเรย์ ต้องตรวจสอบและติด Film badge หรือแผ่นวัด OSL หรือ TLD card ก่อนดำเนินการเข้าปฏิบัติงาน</p> <p>(5.4) ตรวจสอบสภาพพนักงานปฏิบัติงานเป็นประจำ ปีละ 1 ครั้ง</p> <p>(5.5) ในกรณีที่มีการปฏิบัติงานซ่อมแซมระบบท่อส่งก๊าซฯ ในบริเวณพื้นที่ที่เป็นดินอ่อน ต้องดำเนินการควบคุมการปฏิบัติงานขุดเปิดพื้นที่</p>			



ผู้ช่วยกรรมการผู้จัดการใหญ่ - พัฒนาธุรกิจในประเทศไทย
บริษัท ผลิตไฟฟ้า จำกัด (มหาชน)

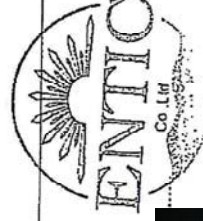

ผู้ชำนาญการสิ่งแวดล้อม
บริษัท เอ็นทิก จำกัด

ตารางที่ 3 (ต่อ)

ผลกระทบสิ่งแวดล้อม	มาตรการป้องกันและแก้ไขผลกระทบสิ่งแวดล้อม	สถานที่ดำเนินการ	ระยะเวลาดำเนินการ/คอกมก	ผู้รับผิดชอบ
2. ด้านสังคมและการมีส่วนร่วมของประชาชน	<p>โดยจัดให้มีการป้องกันดินพังทลายที่เหมาะสม เพื่อให้เกิดความปลอดภัยต่อผู้ปฏิบัติงาน เช่น การติดตั้ง Sheet Pile บริเวณรอบพื้นที่ขุดเปิดหรือพิจารณาปรับความลาดชันของผิวน้ำให้เหมาะสม</p> <p>1) การป้องกันและแก้ไขผลกระทบสิ่งแวดล้อม</p> <p>(1) จัดให้มีระบบการรับเรื่องร้องเรียนเกี่ยวกับการพัฒนาโครงการและเร่งแก้ไขปัญหาโดยเร็ว</p> <p>(2) จัดให้มีการประชาสัมพันธ์เพื่อเผยแพร่คู่มือการรับเบ็ดเตล็ดของชุมชน และหมายเลขโทรศัพท์แจ้งเหตุกรณีเกิดเหตุฉุกเฉินเกี่ยวกับระบบท่อส่งก๊าซฯ ให้กับหน่วยงานต่างๆ ชุมชนในพื้นที่ใกล้เคียง และผู้สนใจ ผ่านช่องทาง การติดต่อสื่อสารต่างๆ เช่น เจ้าหน้าที่ประชาสัมพันธ์ของ โครงการ เว็บไซต์ เอกสารเผยแพร่ ป้ายประชาสัมพันธ์ ผู้นำชุมชน เป็นต้น</p> <p>(3) สร้างความสัมพันธ์ที่ดีต่อชุมชน โดยเข้าร่วมดำเนินกิจกรรมการมีส่วนร่วม และสนับสนุนการดำเนินกิจกรรมต่างๆ ของชุมชนหรือหน่วยงานที่มีความเหมาะสม เช่น</p>	<p>ครอบคลุมพื้นที่ระยะ 500 เมตร จากกึ่งกลางแนววางท่อส่งก๊าซฯ กลุ่มเป้าหมาย คือ ที่อยู่อาศัย/หมู่บ้านชุมชน และโรงงานอุตสาหกรรม</p>	<p>ตลอดระยะเวลาดำเนินการ</p>	<p>บริษัท ผลิตภัณฑ์ไฟฟ้า จำกัด (มหาชน)</p>



ผู้ช่วยกรรมการผู้จัดการใหญ่ - พัฒนาธุรกิจในประเทศ
บริษัท ผลิตภัณฑ์ไฟฟ้า จำกัด (มหาชน)

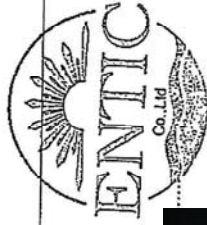

ผู้อำนวยการสิ่งแวดล้อม
บริษัท เอ็นทิก จำกัด

ตารางที่ 3 (ต่อ)

ผลการประเมินสิ่งแวดล้อม	มาตรการป้องกันและแก้ไขผลกระทบสิ่งแวดล้อม	สถานที่ดำเนินการ	ระยะเวลาดำเนินการ/ความถี่	ผู้รับผิดชอบ
	<p>การร่วมกิจกรรมตามเทศกาล ประเพณีวันสำคัญชุมชน การสนับสนุนด้านการกีฬา ด้านการศึกษา ด้านสาธารณสุข และสาธารณสุขประโยชน์ต่างๆ เป็นต้น</p> <p>(4) เผยแพร่ข้อมูลข่าวสารเกี่ยวกับก๊าซฯและความปลอดภัย สร้างความรู้ ความเข้าใจและความเชื่อมั่นต่อระบบและองค์การโดยผ่านสื่อประเภทต่างๆ เช่น การให้ความรู้เกี่ยวกับก๊าซฯ ความสำคัญของป้ายเตือนแนวท่อส่งก๊าซฯ ช่องทางติดต่อระหว่างชุมชนกับโครงการการเผยแพร่ข้อมูลผ่านแผ่นพับ ใบปลิว เป็นต้น</p>			

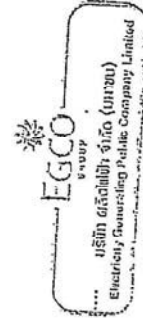

ผู้ช่วยกรรมการผู้จัดการใหญ่ - พัฒนาธุรกิจในประเทศ
บริษัท เอลิโอไทย จำกัด (มหาชน)

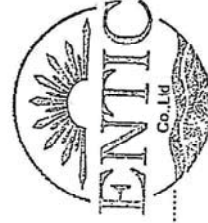

ผู้อำนวยการสิ่งแวดล้อม
บริษัท เอ็นทิก จำกัด

ตารางที่ 5

มาตรการติดตามตรวจสอบผลกระทบสิ่งแวดล้อม โครงการก่อสร้างก๊าซธรรมชาติไปยังโครงการหน่วยผลิตไอน้ำและไฟฟ้า อำเภอบ้านโป่ง จังหวัดราชบุรี
บริษัท ผลิตไฟฟ้า จำกัด (มหาชน) ดำบลท่าผา อำเภอบ้านโป่ง จังหวัดราชบุรี

ผลกระทบสิ่งแวดล้อม	มาตรการติดตามตรวจสอบผลกระทบสิ่งแวดล้อม	สถานที่ดำเนินการ	ระยะเวลาดำเนินการ	ผู้รับผิดชอบ
1. ด้านอาชีวอนามัย ความปลอดภัย และสุขภาพ	<p>ดัชนีตรวจวัด :</p> <ul style="list-style-type: none"> - การรั่วไหลของก๊าซฯ และเหตุฉุกเฉินที่เกิดขึ้น <p>สถานีตรวจวัด :</p> <ul style="list-style-type: none"> - พื้นที่ดำเนินการระบบขนส่งก๊าซฯทางท่อ <p>วิธีการตรวจวัด :</p> <ul style="list-style-type: none"> - บันทึกการรั่วไหลของก๊าซฯ เหตุฉุกเฉินที่เกิดขึ้น พร้อมทั้งระบุสาเหตุวิธีการแก้ไขผลกระทบที่มีต่อผู้ปฏิบัติงานในพื้นที่ และชุมชนใกล้เคียง <p>ความถี่ :</p> <ul style="list-style-type: none"> - เป็นประจำทุกปีตลอดระยะเวลาดำเนินการ 	สถานที่ดำเนินการ : พื้นที่ระบบท่อส่งก๊าซฯ และพื้นที่ที่เกี่ยวข้อง	ตลอดระยะเวลาดำเนินการ	บริษัท ผลิตไฟฟ้า จำกัด (มหาชน)
2. ด้านสังคมและการมีส่วนร่วมของประชาชน	<p>ดัชนีตรวจวัด :</p> <ul style="list-style-type: none"> - ความคิดเห็นจากประชาชนเกี่ยวกับการดำเนินการระบบท่อส่งก๊าซฯ <p>กลุ่มเป้าหมาย :</p> <ul style="list-style-type: none"> - หน่วยงานราชการ ผู้นำชุมชน ประชาชน สถาบัน/องค์กร และสถานประกอบการที่เกี่ยวข้อง ในบริเวณพื้นที่ศึกษา 	กลุ่มเป้าหมายและพื้นที่ดำเนินการ ครอบคลุมพื้นที่ระยะ 500 เมตร จากกึ่งกลางแนววางท่อส่งก๊าซฯ กลุ่มเป้าหมาย คือ ที่อยู่อาศัย/หมู่บ้าน/ชุมชน	ตลอดระยะเวลาดำเนินการ	บริษัท ผลิตไฟฟ้า จำกัด (มหาชน)

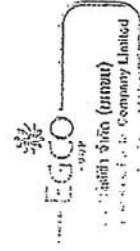

ผู้ช่วยกรรมการผู้จัดการใหญ่ - พชนกรกิจไพบรเทศ
บริษัท ผลิตไฟฟ้า จำกัด (มหาชน)

ผู้อำนวยการสิ่งแวดล้อม
บริษัท เอ็นทีค จำกัด

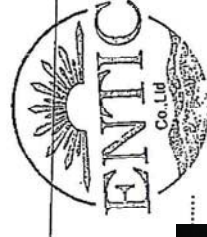

ตารางที่ 5 (ต่อ)

ผลกระทบสิ่งแวดล้อม	มาตรการติดตามตรวจสอบผลกระทบสิ่งแวดล้อม	สถานที่ตั้งโครงการ	ระยะเวลาดำเนินการ	ผู้รับผิดชอบ
<p>ผลกระทบสิ่งแวดล้อม</p>	<p>วิธีการตรวจวัด :</p> <p>ประเมินการรับรู้ข่าวสาร ความรู้ความเข้าใจเกี่ยวกับโครงการ ผลกระทบที่ได้รับและการแก้ไข ความคิดเห็น ข้อเสนอแนะ และข้อร้องเรียนทั้งในกลุ่มหน่วยงานราชการ ผู้ชุมชน ประชาชน สถาบันองค์กร และสถานประกอบการที่เกี่ยวข้อง ในบริเวณพื้นที่ศึกษาระยะ แมตรจากกึ่งกลางแนวทางท่อส่งก๊าซฯ ทั้งสองข้าง โดยมีจำนวนตัวอย่างเป็นไปตามวิธีการทางสถิติที่ระดับความเชื่อมั่น ร้อยละ 95</p> <p>ความถี่ :</p> <p>1 ครั้ง ในปีแรกของระยะดำเนินการ จากนั้นให้สำรวจ 5 ปี/ครั้ง ตลอดระยะดำเนินการ</p>			



ผู้ช่วยกรรมการผู้จัดการใหญ่ - พัฒนาธุรกิจไปประเทศ
บริษัท ผลิตภัณฑ์ไฟฟ้า จำกัด (มหาชน)



ผู้ชำนาญการสิ่งแวดล้อม
บริษัท เอ็นทิก จำกัด

ภาคผนวก 2ข

สำเนาหนังสือนำเสนอรายงานผลการปฏิบัติตาม
มาตรการฯ ของโครงการต่อหน่วยงานอนุญาต



ที่ BPU PP. ๑๙๕ /๒๕๖๗

๑๙ กรกฎาคม ๒๕๖๗

เรื่อง ขอนำส่งรายงานผลการปฏิบัติตามมาตรการป้องกันและแก้ไขผลกระทบสิ่งแวดล้อม และมาตรการติดตามตรวจสอบผลกระทบสิ่งแวดล้อม โครงการท่อส่งก๊าซธรรมชาติไปยังโครงการหน่วยผลิตไอน้ำและไฟฟ้า อำเภอบ้านโป่ง จังหวัดราชบุรี ประจำปีเดือนมกราคม-มิถุนายน ๒๕๖๗

เรียน เลขาธิการสำนักงานคณะกรรมการกำกับกิจการพลังงาน

สิ่งที่อ้างอิง ประกาศกระทรวงทรัพยากรธรรมชาติและสิ่งแวดล้อม เรื่อง หลักเกณฑ์ และวิธีการจัดทำรายงานผลการปฏิบัติตามมาตรการที่กำหนดไว้ในรายงานการประเมินผลกระทบสิ่งแวดล้อมซึ่งผู้ดำเนินการ หรือผู้ขออนุญาตจะต้องจัดทำเมื่อได้รับอนุญาตให้ดำเนินโครงการหรือกิจการแล้ว พ.ศ. ๒๕๖๑ ประกาศในราชกิจจานุเบกษา เล่ม ๑๓๖ ตอนพิเศษ ๓ ง ลงวันที่ ๔ มกราคม ๒๕๖๒

สิ่งที่ส่งมาด้วย ๑. รายงานผลการปฏิบัติตามมาตรการป้องกันและแก้ไขผลกระทบสิ่งแวดล้อม และมาตรการติดตามตรวจสอบผลกระทบสิ่งแวดล้อม โครงการท่อส่งก๊าซธรรมชาติไปยังโครงการหน่วยผลิตไอน้ำและไฟฟ้า อำเภอบ้านโป่ง จังหวัดราชบุรี ประจำปีเดือนมกราคม-มิถุนายน ๒๕๖๗ จำนวน ๓ ชุด

๒. แผ่นบันทึกข้อมูล (CD-ROM) จำนวน ๓ แผ่น

ตามที่บริษัท บ้านโป่ง ยูทิลิตี้ จำกัด (บริษัทฯ) ได้รับความเห็นชอบรายงานการวิเคราะห์ผลกระทบสิ่งแวดล้อม โครงการท่อส่งก๊าซธรรมชาติไปยังโครงการท่อส่งก๊าซธรรมชาติไปยังโครงการหน่วยผลิตไอน้ำและไฟฟ้า อำเภอบ้านโป่ง จังหวัดราชบุรี ตามหนังสือที่ ทส. ๑๐๐๙.๗/๔๓๙๑ ลงวันที่ ๒๓ เมษายน ๒๕๕๗ และบริษัทฯ ได้ปฏิบัติตามมาตรการป้องกันและแก้ไขผลกระทบสิ่งแวดล้อมและมาตรการติดตามตรวจสอบผลกระทบสิ่งแวดล้อมที่นำเสนอไว้ในรายงานที่ได้รับความเห็นชอบดังกล่าวอย่างเคร่งครัด และมอบหมายให้บริษัท ทีแอลที คอนซัลแตนท์ จำกัด เป็นผู้ติดตามตรวจสอบการปฏิบัติตามมาตรการฯ ดังกล่าว

บัดนี้ การจัดทำรายงานผลการปฏิบัติตามมาตรการป้องกันและแก้ไขผลกระทบสิ่งแวดล้อมและมาตรการติดตามตรวจสอบผลกระทบสิ่งแวดล้อม โครงการท่อส่งก๊าซธรรมชาติไปยังโครงการหน่วยผลิตไอน้ำและไฟฟ้า อำเภอบ้านโป่ง จังหวัดราชบุรี ประจำปีเดือนมกราคม-มิถุนายน ๒๕๖๗ ได้ดำเนินการแล้วเสร็จ

บริษัท ฯ ขอยืนยันว่ารายงานผลการปฏิบัติตามมาตรการป้องกันและแก้ไขผลกระทบสิ่งแวดล้อม และมาตรการติดตามตรวจสอบผลกระทบสิ่งแวดล้อม (ระยะดำเนินการ) โครงการท่อส่งก๊าซธรรมชาติไปยังโครงการหน่วยผลิตไอน้ำและไฟฟ้า อำเภอบ้านโป่ง จังหวัดราชบุรี ประจำปีเดือนมกราคม-มิถุนายน ๒๕๖๗ ดังกล่าวข้างต้น บริษัท ฯ ได้ปฏิบัติตามมาตรการที่กำหนดไว้ในรายงานการวิเคราะห์ผลกระทบสิ่งแวดล้อม โครงการท่อส่งก๊าซธรรมชาติไปยังโครงการหน่วยผลิตไอน้ำและไฟฟ้า อำเภอบ้านโป่ง จังหวัดราชบุรี ที่ได้รับความเห็นชอบจากคณะกรรมการผู้ชำนาญการ สำนักงานนโยบายและแผนทรัพยากรธรรมชาติและสิ่งแวดล้อม ฉบับสมบูรณ์อย่างครบถ้วนและถูกต้องแล้ว

ทั้งนี้ เพื่อให้เป็นไปตามแนวทางที่กำหนดในสิ่งที่อ้างถึง บริษัทฯ จึงใคร่ขอนำส่งรายงานผลการปฏิบัติตามมาตรการฯ จำนวน ๓ ฉบับ ดังสิ่งที่ส่งมาด้วยพร้อมกับหนังสือฉบับนี้ ซึ่งประกอบด้วย

๑. รายงานผลการปฏิบัติตามมาตรการป้องกันและแก้ไขผลกระทบสิ่งแวดล้อม และมาตรการติดตามตรวจสอบผลกระทบสิ่งแวดล้อม โครงการท่อส่งก๊าซธรรมชาติไปยังโครงการหน่วยผลิตไอน้ำและไฟฟ้า อำเภอบ้านโป่ง จังหวัดราชบุรี ประจำปีเดือนมกราคม-มิถุนายน ๒๕๖๗ สำหรับสำนักงานคณะกรรมการกำกับกิจการพลังงาน

๒. รายงานผลการปฏิบัติตามมาตรการป้องกันและแก้ไขผลกระทบสิ่งแวดล้อม และมาตรการติดตามตรวจสอบผลกระทบสิ่งแวดล้อม โครงการท่อส่งก๊าซธรรมชาติไปยังโครงการหน่วยผลิตไอน้ำและไฟฟ้า อำเภอบ้านโป่ง จังหวัดราชบุรี ประจำปีเดือนมกราคม-มิถุนายน ๒๕๖๗ เพื่อให้สำนักงานคณะกรรมการกำกับกิจการพลังงานเสนอต่อสำนักงานทรัพยากรธรรมชาติและสิ่งแวดล้อมจังหวัดราชบุรี ตามขั้นตอน

๓. รายงานผลการปฏิบัติตามมาตรการป้องกันและแก้ไขผลกระทบสิ่งแวดล้อม และมาตรการติดตามตรวจสอบผลกระทบสิ่งแวดล้อม โครงการท่อส่งก๊าซธรรมชาติไปยังโครงการหน่วยผลิตไอน้ำและไฟฟ้า อำเภอบ้านโป่ง จังหวัดราชบุรี ประจำปีเดือนมกราคม-มิถุนายน ๒๕๖๗ เพื่อให้สำนักงานทรัพยากรธรรมชาติและสิ่งแวดล้อมจังหวัดราชบุรีเสนอต่อสำนักงานนโยบายและแผนทรัพยากรธรรมชาติและสิ่งแวดล้อม (สผ.) ตามขั้นตอน

จึงเรียนมาเพื่อโปรดพิจารณา

ขอแสดงความนับถือ



ผู้จัดการทั่วไป
บริษัท บ้านโป่ง ยูทิลิตี้ จำกัด

ที่ BPU PP. ๑๙๖ /๒๕๖๗

๑๙ กรกฎาคม ๒๕๖๗

เรื่อง ขอนำส่งรายงานผลการปฏิบัติตามมาตรการป้องกันและแก้ไขผลกระทบสิ่งแวดล้อม และมาตรการ
ติดตามตรวจสอบผลกระทบสิ่งแวดล้อม โครงการท่อส่งก๊าซธรรมชาติไปยังโครงการหน่วยผลิตไอน้ำ
และไฟฟ้า อำเภอบ้านโป่ง จังหวัดราชบุรี ประจำปีเดือนมกราคม-มิถุนายน ๒๕๖๗

เรียน อธิบดีกรมธุรกิจพลังงาน

สิ่งที่ส่งมาด้วย ๑. รายงานผลการปฏิบัติตามมาตรการป้องกันและแก้ไขผลกระทบสิ่งแวดล้อม และมาตรการ
ติดตามตรวจสอบผลกระทบสิ่งแวดล้อม โครงการท่อส่งก๊าซธรรมชาติไปยังโครงการหน่วย
ผลิตไอน้ำและไฟฟ้า อำเภอบ้านโป่ง จังหวัดราชบุรี ประจำปีเดือนมกราคม-มิถุนายน
๒๕๖๗ จำนวน ๑ ชุด

๒. แผ่นบันทึกข้อมูล (CD-ROM) จำนวน ๑ แผ่น

ตามที่บริษัท บ้านโป่ง ยูทิลิตี้ จำกัด (บริษัทฯ) ได้รับความเห็นชอบรายงานการวิเคราะห์ผลกระทบ
สิ่งแวดล้อม โครงการท่อส่งก๊าซธรรมชาติไปยังโครงการท่อส่งก๊าซธรรมชาติไปยังโครงการหน่วยผลิตไอน้ำ
และไฟฟ้า อำเภอบ้านโป่ง จังหวัดราชบุรี ตามหนังสือที่ ทส. ๑๐๐๔.๗/๔๓๔๑ ลงวันที่ ๒๓ เมษายน ๒๕๕๗
และบริษัทฯ ได้ปฏิบัติตามมาตรการป้องกันและแก้ไขผลกระทบสิ่งแวดล้อมและมาตรการติดตามตรวจสอบ
ผลกระทบสิ่งแวดล้อมที่นำเสนอไว้ในรายงานที่ได้รับความเห็นชอบดังกล่าวอย่างเคร่งครัด และมอบหมายให้
บริษัท ทีแอลที คอนซัลแตนท์ จำกัด เป็นผู้ติดตามตรวจสอบการปฏิบัติตามมาตรการฯ ดังกล่าว
บัดนี้ การจัดทำรายงานผลการปฏิบัติตามมาตรการป้องกันและแก้ไขผลกระทบสิ่งแวดล้อมและ
มาตรการติดตามตรวจสอบผลกระทบสิ่งแวดล้อม โครงการท่อส่งก๊าซธรรมชาติไปยังโครงการหน่วยผลิตไอน้ำ
และไฟฟ้า อำเภอบ้านโป่ง จังหวัดราชบุรี ประจำปีเดือนมกราคม-มิถุนายน ๒๕๖๗ ได้ดำเนินการแล้วเสร็จ
บริษัทฯ จึงใคร่ขอนำส่งรายงานผลการปฏิบัติตามมาตรการฯ ดังสิ่งที่ส่งมาด้วยพร้อมกับหนังสือฉบับนี้

จึงเรียนมาเพื่อโปรดพิจารณา

ขอแสดงความนับถือ



ผู้จัดการทั่วไป
บริษัท บ้านโป่ง ยูทิลิตี้ จำกัด

ที่ BPU PP. ๑๙๗ /๒๕๖๗

๑๙ กรกฎาคม ๒๕๖๗

เรื่อง ขอนำส่งรายงานผลการปฏิบัติตามมาตรการป้องกันและแก้ไขผลกระทบสิ่งแวดล้อม และมาตรการ
ติดตามตรวจสอบผลกระทบสิ่งแวดล้อม โครงการท่อส่งก๊าซธรรมชาติไปยังโครงการหน่วยผลิตไอน้ำ
และไฟฟ้า อำเภอบ้านโป่ง จังหวัดราชบุรี ประจำปีเดือนมกราคม-มิถุนายน ๒๕๖๗

เรียน ผู้ว่าราชการจังหวัดราชบุรี

สิ่งที่ส่งมาด้วย ๑. รายงานผลการปฏิบัติตามมาตรการป้องกันและแก้ไขผลกระทบสิ่งแวดล้อม และมาตรการ
ติดตามตรวจสอบผลกระทบสิ่งแวดล้อม โครงการท่อส่งก๊าซธรรมชาติไปยังโครงการหน่วย
ผลิตไอน้ำและไฟฟ้า อำเภอบ้านโป่ง จังหวัดราชบุรี ประจำปีเดือนมกราคม-มิถุนายน
๒๕๖๗ จำนวน ๑ ชุด

๒. แผ่นบันทึกข้อมูล (CD-ROM) จำนวน ๑ แผ่น

ตามที่บริษัท บ้านโป่ง ยูทิลิตี้ จำกัด (บริษัทฯ) ได้รับความเห็นชอบรายงานการวิเคราะห์ผลกระทบ
สิ่งแวดล้อม โครงการท่อส่งก๊าซธรรมชาติไปยังโครงการท่อส่งก๊าซธรรมชาติไปยังโครงการหน่วยผลิตไอน้ำ
และไฟฟ้า อำเภอบ้านโป่ง จังหวัดราชบุรี ตามหนังสือที่ ทส. ๑๐๐๙.๗/๔๓๙๑ ลงวันที่ ๒๓ เมษายน ๒๕๕๙
และบริษัทฯ ได้ปฏิบัติตามมาตรการป้องกันและแก้ไขผลกระทบสิ่งแวดล้อมและมาตรการติดตามตรวจสอบ
ผลกระทบสิ่งแวดล้อมที่นำเสนอไว้ในรายงานที่ได้รับความเห็นชอบดังกล่าวอย่างเคร่งครัด และมอบหมายให้
บริษัท ทีแอลที คอนซัลแตนท์ จำกัด เป็นผู้ติดตามตรวจสอบการปฏิบัติตามมาตรการฯ ดังกล่าว
บัดนี้ การจัดทำรายงานผลการปฏิบัติตามมาตรการป้องกันและแก้ไขผลกระทบสิ่งแวดล้อมและ
มาตรการติดตามตรวจสอบผลกระทบสิ่งแวดล้อม โครงการท่อส่งก๊าซธรรมชาติไปยังโครงการหน่วยผลิตไอน้ำ
และไฟฟ้า อำเภอบ้านโป่ง จังหวัดราชบุรี ประจำปีเดือนมกราคม-มิถุนายน ๒๕๖๗ ได้ดำเนินการแล้วเสร็จ
บริษัทฯ จึงใคร่ขอนำส่งรายงานผลการปฏิบัติตามมาตรการฯ ดังสิ่งที่ส่งมาด้วยพร้อมกับหนังสือฉบับนี้

จึงเรียนมาเพื่อโปรดพิจารณา

ขอแสดงความนับถือ



ผู้จัดการทั่วไป
บริษัท บ้านโป่ง ยูทิลิตี้ จำกัด

ภาคผนวก 2ค

ภาพกิจกรรม CSR ของโครงการ



สรุปผลการดำเนินงานชุมชนสัมพันธ์ของโครงการในระยะดำเนินการ
ประจำเดือนมกราคม 2567

- วันที่ 5 มกราคม 2567

- จัดโครงการ/กิจกรรม “สนับสนุนงบประมาณ” เพื่อ/เนื่อง ใช้ในการจัดประชุมประจำปีของโรงพยาบาลส่งเสริมสุขภาพตำบลบ้านบางพัง



- วันที่ 12-13 มกราคม 2567

- จัดโครงการ/กิจกรรม “สนับสนุนงบประมาณ” เพื่อ/เนื่อง ใช้ในการจัดงานวันเด็กประจำปี 2567

- เทศบาลเมืองท่าผา



- ผู้ใหญ่บ้านหมู่ 19 ต.ท่าผา



- ผู้ใหญ่บ้านหมู่ 12 ต.ท่าผา



- ผู้ใหญ่บ้านหมู่ 8 ต.ท่าผา



- ชุมชนเขตเทศบาลเมืองบ้านโป่ง



- สภาวัฒนธรรมเทศบาลเมืองบ้านโป่ง



- เทศบาลตำบลลูกแก



- วันที่ 12-13 มกราคม 2567

➤ จัดโครงการ/กิจกรรม “สนับสนุนของขวัญวันเด็ก” เพื่อ/เนื่อง ใช้ในการจัดงานวันเด็กประจำปี 2567

- โรงเรียนวัดบ้านฆ้องน้อย



- โรงเรียนวัดดอนเสลา



- โรงเรียนวัดโกสินารายณ์



- โรงเรียนชุมชนวัดท่าผา



- โรงเรียนวัดยางหัก



- โรงเรียนเทศบาล 2 วัดบ้านโป่ง



- โรงเรียนเทศบาล 3 ประชาชื่นดี



- โรงเรียนวัดลาดบัวขาว



- โรงเรียนวัดโพธิ์รัตนาราม



- โรงเรียนวัดโคกหม้อ



- เทศบาลตำบลเบิกไพร



- เทศบาลตำบลอนขามิโน



- องค์การบริหารส่วนตำบลลาดบัวขาว



- วันที่ 24 มกราคม 2567

- จัดโครงการ/กิจกรรม “สนับสนุนงบประมาณ” เพื่อ/เนื่อง ใช้ในกิจกรรมบำบัดทุกข์บำรุงสุข สร้างรอยยิ้มให้ประชาชนจังหวัดราชบุรี (ที่ว่าการอำเภอบ้านโป่ง)



สรุปผลการดำเนินงานชุมชนสัมพันธ์ของโครงการในระยะดำเนินการ
ประจำเดือนกุมภาพันธ์ 2567

- วันที่ 4 กุมภาพันธ์ 2567

- จัดโครงการ/กิจกรรม “สนับสนุนงบประมาณและร่วมกิจกรรม” เพื่อ/เนื่อง โครงการทำผามินิมารารอน ครั้งที่ 2 ของเทศบาลเมืองท่าผา



- วันที่ 15 กุมภาพันธ์ 2567

- จัดโครงการ/กิจกรรม “สนับสนุนงบประมาณ” เพื่อ/เนื่อง กิจกรรมทำบุญเลี้ยงพระประจำปีของโรงพยาบาลส่งเสริมสุขภาพตำบลท่าผา



สรุปผลการดำเนินงานชุมชนสัมพันธ์ของโครงการในระยะดำเนินการ
ประจำเดือนมีนาคม 2567

- วันที่ 1 มีนาคม 2567

- จัดโครงการ/กิจกรรม “สนับสนุนงบประมาณและร่วมกิจกรรม” เพื่อ/เนื่อง โครงการให้ความรู้และการระงับอัคคีภัยในสถานศึกษา ของเทศบาลเมืองท่าผา



- วันที่ 7 มีนาคม 2567

- จัดโครงการ/กิจกรรม “สนับสนุนงบประมาณ” เพื่อ/เนื่อง จัดซื้อเครื่องช่วยหายใจ (SCBA) ของเทศบาลตำบลเบิกไพร



- วันที่ 7 มีนาคม 2567

- จัดโครงการ/กิจกรรม “สนับสนุนงบประมาณ” เพื่อ/เนื่อง โครงการทางนี้มีผล ผู้คนรักกัน ถนนกินได้ ของที่ว่าการอำเภอบ้านโป่ง



วันที่ 17 มีนาคม 2567

- จัดโครงการ/กิจกรรม “สนับสนุนงบประมาณ” เพื่อ/เนื่อง แข่งกีฬาตะกร้อ ยางหัก 2024





วันที่ 21-22 มีนาคม 2567

- จัดโครงการ/กิจกรรม “สนับสนุนงบประมาณ” เพื่อเนื่อง งานแข่งกีฬากลุ่มโรงเรียน
เครือข่ายบ้านโป่งที่ 4

- โรงเรียนวัดดอนเสลา



- โรงเรียนวัดบ้านฆ้องน้อย



- โรงเรียนวัดโกสินารายณ์



- โรงเรียนชุมชนวัดท่าผา



- โรงเรียนวัดยางหัก



สรุปผลการดำเนินงานชุมชนสัมพันธ์ของโครงการในระยะดำเนินการ
ประจำเดือนเมษายน 2567

- วันที่ 4 เมษายน 2567

- จัดโครงการ/กิจกรรม “สนับสนุนงบประมาณ” เพื่อ/เนื่อง จัดกิจกรรมวันสงกรานต์และวันผู้สูงอายุ ของเทศบาลเมืองท่าผา



- วันที่ 9 เมษายน 2567

- จัดโครงการ/กิจกรรม “สนับสนุนงบประมาณ” เพื่อ/เนื่อง ตั้งศูนย์ปฏิบัติการป้องกันและลดอุบัติเหตุเทศกาลสงกรานต์ ของสนง.ป้องกันและบรรเทาสาธารณภัย จ.ราชบุรี



- วันที่ 10 เมษายน 2567

- จัดโครงการ/กิจกรรม “สนับสนุนงบประมาณ” เพื่อ/เนื่อง สนับสนุนจัดกิจกรรมวันสงกรานต์ประจำปี 2567 ของเทศบาลเมืองบ้านโป่ง



- วันที่ 10 เมษายน 2567

- จัดโครงการ/กิจกรรม “สนับสนุนงบประมาณ” เพื่อ/เนื่อง สนับสนุนจัดกิจกรรมวันสงกรานต์ประจำปี 2567 ของเทศบาลตำบลดอนขมิ้น



- วันที่ 10 เมษายน 2567

- จัดโครงการ/กิจกรรม “สนับสนุนงบประมาณ” เพื่อ/เนื่อง จัดตั้งศูนย์บริการประชาชนช่วง เทศกาลสงกรานต์ประจำปี 2567 ของกำนันผู้ใหญ่บ้านตำบลท่าผา



- วันที่ 10 เมษายน 2567

- จัดโครงการ/กิจกรรม “สนับสนุนงบประมาณ” เพื่อ/เนื่อง จัดกิจกรรมวันสงกรานต์ประจำปี 2567 ของผู้ใหญ่บ้านหมู่ 13 และ 15 ตำบลท่าผา



- วันที่ 11 เมษายน 2567

- จัดโครงการ/กิจกรรม “สนับสนุนงบประมาณ” เพื่อ/เนื่อง จัดงานผู้สูงอายุสุขภาพดี ชีวีมีสุข ของชมรมผู้สูงอายุตำบลท่าเสา



- วันที่ 11 เมษายน 2567

- จัดโครงการ/กิจกรรม “สนับสนุนน้ำดื่ม” เพื่อ/เนื่อง มอบให้จุดบริการประชาชนช่วงเทศกาลสงกรานต์

- จุดบริการประชาชนเทศบาลเมืองท่าผา



- จุดบริการประชาชนตำบลท่าผา



- จุดบริการประชาชนตำบลปากแรต



- จุดบริการประชาชนตำบลดอนขมิ้น



- วันที่ 18 เมษายน 2567

- จัดโครงการ/กิจกรรม “สนับสนุนน้ำดื่ม” เพื่อ/เนื่อง มอบให้การกีฬาแห่งประเทศไทย จ.ราชบุรี งานแข่งขันกีฬาอาวุโสแห่งชาติครั้งที่ 6 “เมืองโอ่งเกมส์”



- วันที่ 18 เมษายน 2567

- จัดโครงการ/กิจกรรม “สนับสนุนผ้าขนหนู” เพื่อ/เนื่อง จัดกิจกรรมวันผู้สูงอายุ
ของผู้ใหญ่บ้านหมู่ 1 ตำบลลาดบัวขาว



- วันที่ 27 เมษายน 2567

- จัดโครงการ/กิจกรรม “สนับสนุนงบประมาณ” เพื่อ/เนื่อง จัดงานทำบุญกลางบ้านประจำปี
2567 ของผู้ใหญ่บ้านหมู่ 14 ตำบลท่าผา



สรุปผลการดำเนินงานชุมชนสัมพันธ์ของโครงการในระยะดำเนินการ
ประจำเดือนพฤษภาคม 2567

- วันที่ 14 พฤษภาคม 2567

- จัดโครงการ/กิจกรรม “สนับสนุนงบประมาณ” เพื่อ/เนื่อง ซ่อมแซมบ้านผู้ยากไร้ ของหมู่ 9 ตำบลท่าผา



- วันที่ 16 พฤษภาคม 2567

- จัดโครงการ/กิจกรรม “สนับสนุนงบประมาณ” เพื่อ/เนื่อง จัดกิจกรรมบุญกลางบ้านประจำปี 2567 ชุมชนบ้านห้วยขวาง หมู่ 11 ตำบลท่าผา



- วันที่ 20 พฤษภาคม 2567

➤ จัดโครงการ/กิจกรรม “สนับสนุนงบประมาณ” เพื่อ/เนื่อง ร่วมจัดงานฉลองพัทธศพระวัดท่าผา



- วันที่ 22 พฤษภาคม 2567

➤ จัดโครงการ/กิจกรรม “ร่วมกิจกรรมปลูกต้นไม้” เพื่อ/เนื่อง ในวันต้นไม้แห่งชาติประจำปี 2567
ร่วมกับเทศบาลเมืองท่าผา



สรุปผลการดำเนินงานชุมชนสัมพันธ์ของโครงการในระยะดำเนินการ
ประจำเดือนมิถุนายน 2567

- วันที่ 10 มิถุนายน 2567

- จัดโครงการ/กิจกรรม “สนับสนุนงบประมาณ” เพื่อ/เนื่อง ซื้อเครื่องเล่นสนามเด็กเล่นสำหรับนักเรียน โรงเรียนวัดบ้านฆ้องน้อย



- วันที่ 14 มิถุนายน 2567

- จัดโครงการ/กิจกรรม “สนับสนุนงบประมาณ” เพื่อ/เนื่อง จัดแข่งกีฬาผู้บริหารและครูในสังกัดเขตพื้นที่การศึกษาประถมศึกษาราชบุรีเขตสอง ที่โรงเรียนวัดดอนเสลา



- วันที่ 7 มิถุนายน 2567

- จัดโครงการ/กิจกรรม “สนับสนุนงบประมาณ” เพื่อ/เนื่อง ต่อเติมหลังคาถานออกกำลังกายของผู้ใหญ่บ้านหมู่ 15 ตำบลท่าผา



- วันที่ 28 มิถุนายน 2567

- จัดโครงการ/กิจกรรม “สนับสนุนงบประมาณ” เพื่อเนื่อง กิจกรรมรื้อขบวนงานวัน 128 ปี เทศกาลอาหารอร่อยและของดีเมืองคนงามบ้านโป่ง ประจำปี 2567 ร่วมกับกำนันผู้ใหญ่บ้าน ตำบลท่าผา



ภาคผนวก 2ง

คู่มือระงับเหตุฉุกเฉินของโครงการ





แผนปฏิบัติการภาวะฉุกเฉิน

บริษัท บ้านโป่ง ยูทิลิตี้ จำกัด

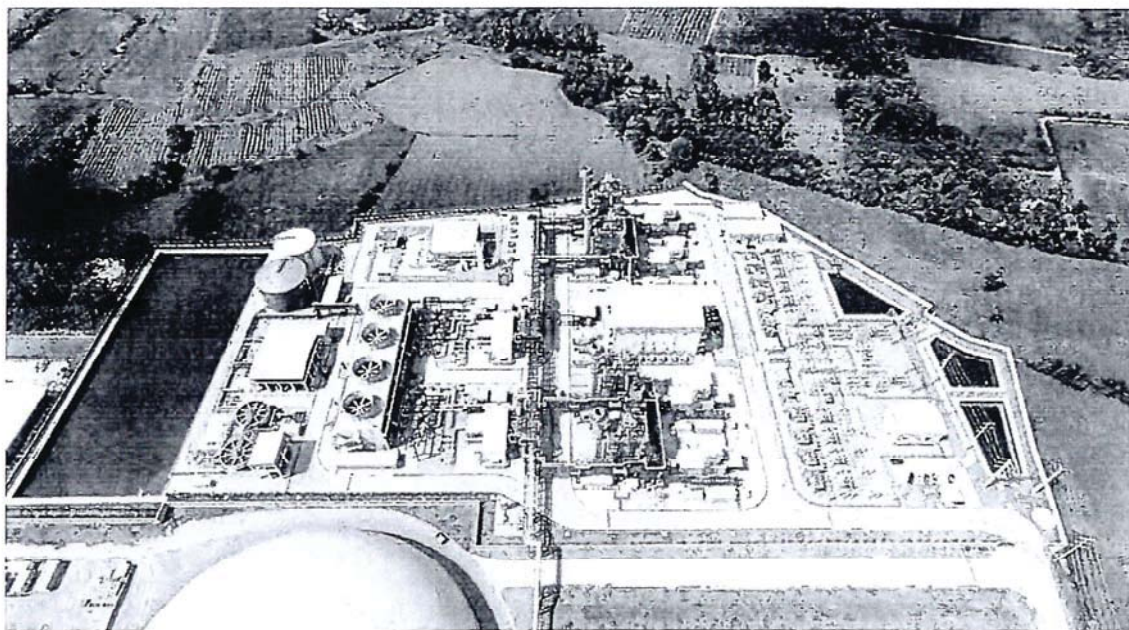

โดย

บริษัท บ้านโป่ง ยูทิลิตี้ จำกัด

สารบัญ

เนื้อหา	หน้า
1. นโยบาย วัตถุประสงค์ และขอบเขตของแผนปฏิบัติการภาวะฉุกเฉิน	3
2. การจัดองค์กร ในแผนปฏิบัติการภาวะฉุกเฉิน	4
3. การประเมินสถานการณ์เหตุฉุกเฉิน	7
3.1 เหตุฉุกเฉิน (EMERGENCY)	
3.2 เหตุฉุกเฉินระดับที่ 1	
3.3 เหตุฉุกเฉินระดับที่ 2	
3.4 เหตุฉุกเฉินระดับที่ 3	
4. การวางระบบรับเหตุฉุกเฉิน	8
4.1 ศูนย์ควบคุมเหตุฉุกเฉินระดับ 1, 2, 3	
4.2 ศูนย์ประชาสัมพันธ์	
4.3 จุดรวมพล (Assembly Point)	
4.4 การจัดเตรียมอุปกรณ์	
4.5 การวางระบบสัญญาณแจ้งเหตุฉุกเฉิน	
4.6 วิธีการติดต่อสื่อสารกับผู้เกี่ยวข้อง	
4.7 วิธีปฏิบัติการใช้วิทยุสื่อสารภายใน	
5. แผนการป้องกันและบรรเทาภัยจากอัคคีภัย	14
6. การกำหนดหน้าที่	16
7. หน้าที่ความรับผิดชอบของ “ทีมระงับเหตุฉุกเฉิน”	18
8. การดำเนินการแจ้งตามขั้นตอนเมื่อเกิดเหตุฉุกเฉิน	24
8.1 ภาวะฉุกเฉินระดับที่ 1	
8.2 ภาวะฉุกเฉินระดับที่ 2	
8.3 ภาวะฉุกเฉินระดับที่ 3	
9. การดำเนินการภายหลังเกิดเหตุฉุกเฉิน	28
9.1 การยกเลิกภาวะฉุกเฉิน	
9.2 การดำเนินงานหลังภาวะฉุกเฉิน	
9.3 การคืนเครื่องโรงงาน เมื่อเหตุการณ์กลับสู่สภาวะปกติ	
10. การฝึกอบรม การซ้อมตามแผนปฏิบัติการภาวะฉุกเฉิน	30
10.1 การฝึกอบรมด้านความปลอดภัย	
10.2 วัตถุประสงค์	
10.3 เป้าหมาย	
10.4 ระยะเวลาดำเนินการ	
10.5 การดำเนินงาน	
10.6 การประเมินผล	

10.7 ผลที่คาดว่าจะได้รับ	
10.8 ผู้รับผิดชอบ	
11. แผนการป้องกันและบรรเทาภัยที่เกิดจากสารเคมีรั่วไหล	32
12.แผนการป้องกันและบรรเทาภัยที่เกิดจากธรรมชาติ	34
12.1 วาตภัย	
15.3 แผ่นดินไหว	
13. แผนป้องกันและบรรเทาภัยที่เกิดจากการก่อวินาศกรรม	37

1. นโยบาย วัตถุประสงค์ และขอบเขตของแผนปฏิบัติการภาวะฉุกเฉิน

1.1 นโยบายการจัดทำแผนปฏิบัติการภาวะฉุกเฉิน บริษัท บ้านโป่ง ยูทิลิตี้ จำกัด

ให้ใช้เป็นแนวทางในการปฏิบัติงานร่วมกันของทุกภาคส่วนที่เกี่ยวข้อง โดยมีหน่วยงาน ความปลอดภัย อาชีวอนามัย และสิ่งแวดล้อม เป็นแกนการประสานงานในทุกระดับ เพื่อระดมทรัพยากรและสรรพกำลังที่มีอยู่ ไปแก้ไขเหตุร้ายในสถานการณ์ฉุกเฉินที่อาจเกิดขึ้นให้ระงับหรือจนสามารถควบคุมได้ บนพื้นฐานความปลอดภัยของผู้คนและทรัพย์สินของบริษัทฯ

1.2 วัตถุประสงค์แผนปฏิบัติการภาวะฉุกเฉิน บริษัท บ้านโป่ง ยูทิลิตี้ จำกัด มีดังนี้

1.2.1 เพื่อให้การปฏิบัติงานการป้องกันภัยจากการเกิดภาวะฉุกเฉินต่างๆ มีขั้นตอนการดำเนินงานอย่างมีระบบ 1.2.2 เพื่อจัดระบบการดำเนินงานและเตรียมความพร้อมในด้านต่างๆ ไว้รองรับสถานการณ์ภัยพิบัติ

ตาม ลักษณะความเสียหายทุกขั้นตอน ทั้งในช่วงก่อนเกิดเหตุ ขณะเกิดเหตุ และภายหลังที่ภัยได้ผ่านพ้นไปแล้ว

1.2.3 เพื่อพัฒนาขีดความสามารถในการป้องกัน การเตรียมความพร้อม การระงับ บรรเทา และการฟื้นฟู บูรณะ ให้มีประสิทธิภาพและประสิทธิผลสูงสุดในทุกสถานการณ์

1.2.4 เพื่อให้หน่วยงานต่างๆ ที่เกี่ยวข้องได้ทราบและเข้าใจภารกิจ หลักการ ขั้นตอน และวิธีการปฏิบัติงาน อย่างชัดเจน

1.3 ขอบเขตแผนปฏิบัติการภาวะฉุกเฉิน บริษัท บ้านโป่ง ยูทิลิตี้ จำกัด

แผนปฏิบัติการภาวะฉุกเฉิน บริษัท บ้านโป่ง ยูทิลิตี้ จำกัด เล่นนี้ใช้เฉพาะในบริษัท บ้านโป่ง ยูทิลิตี้ จำกัด เท่านั้น

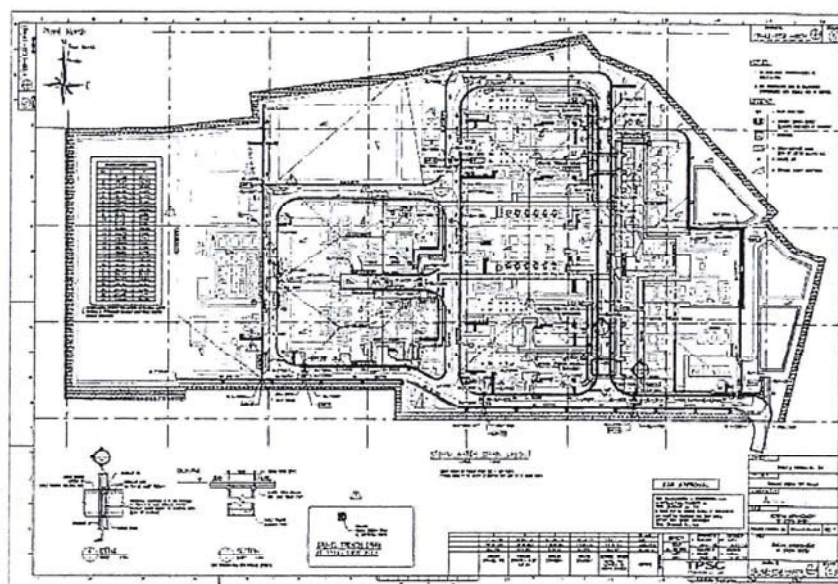

บริษัท บ้านโป่ง ยูทิลิตี้ จำกัด

เลขที่ 19/300 หมู่ 19 ตำบลท่าเสา อำเภอบ้านโป่ง จังหวัดราชบุรี 70110

2. การจัดองค์กร และหน้าที่รับผิดชอบของแต่ละหน่วยงาน

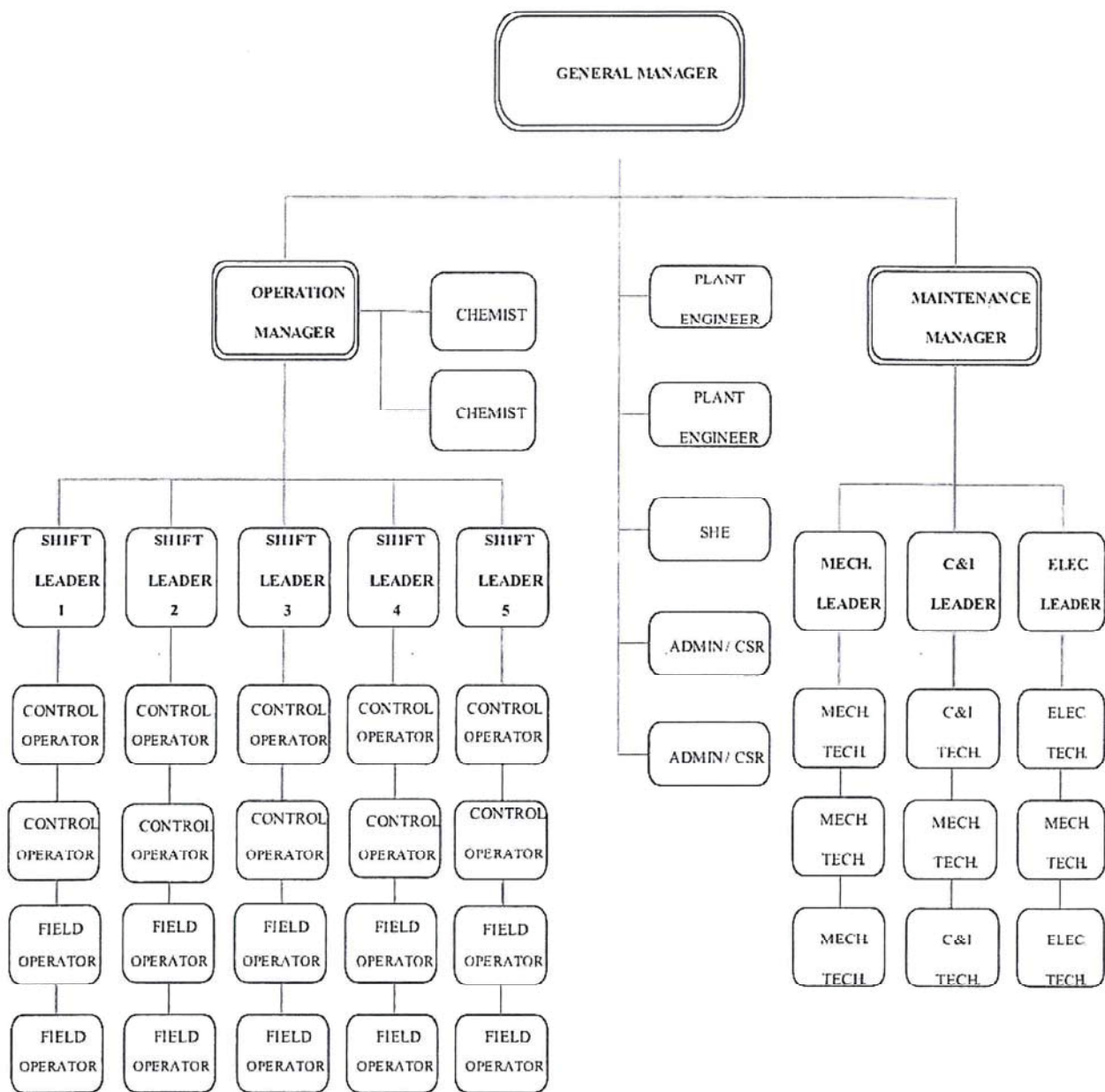

โครงสร้างบุคลากรบริษัท บ้านโป่ง ยูทิลิตี้ จำกัด (ORGANIZATION CHART)

2.1 การจัดองค์กรในแผนปฏิบัติการภาวะฉุกเฉิน

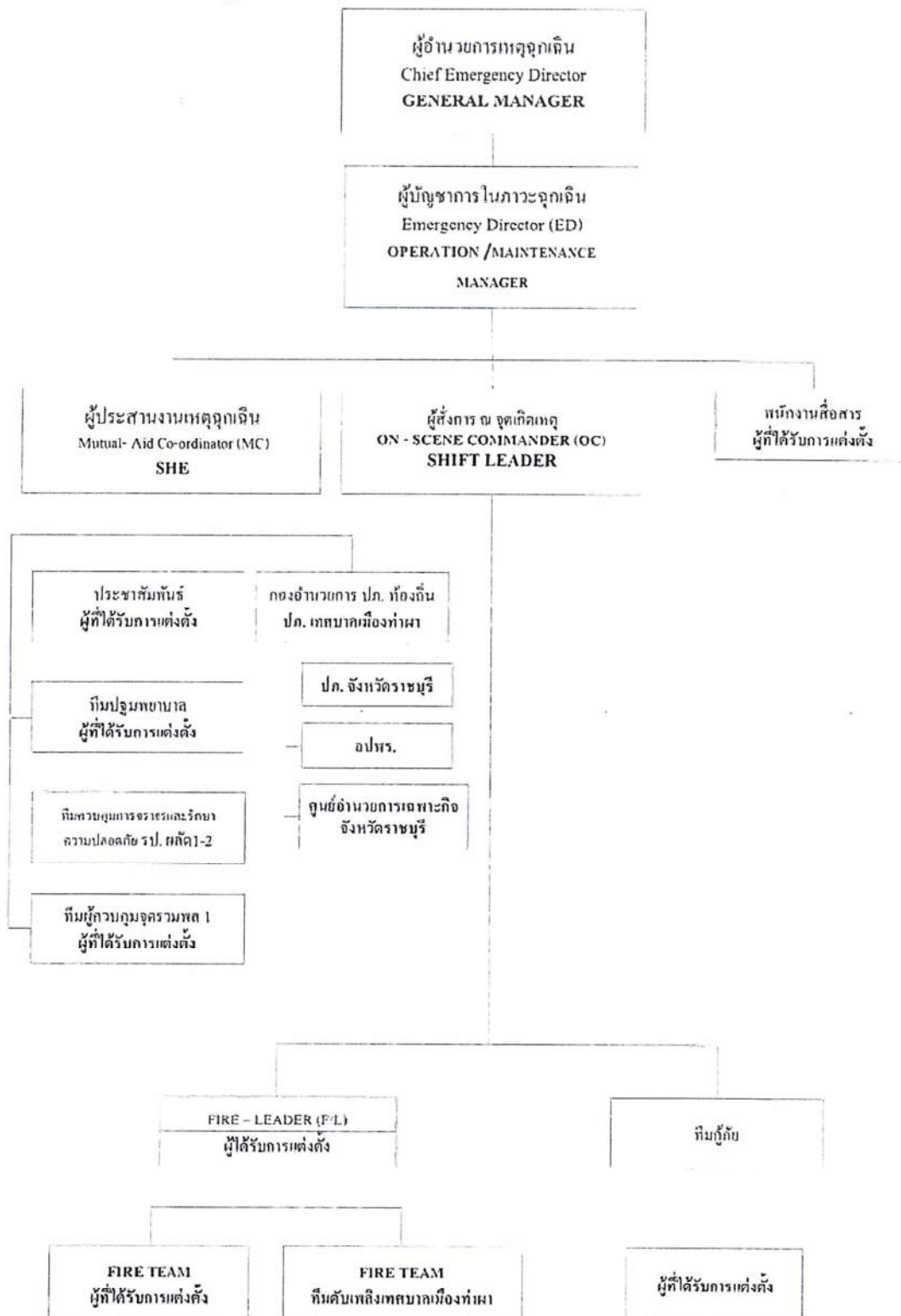

โครงสร้างการบังคับบัญชาทีมระงับเหตุฉุกเฉิน (EMERGENCY ORGANIZATION CHART)

ลำดับขั้นตอนการระงับเหตุฉุกเฉิน ระดับ 1,2,3 บริษัท บ้านโป่ง ยุทิลิต จำกัด

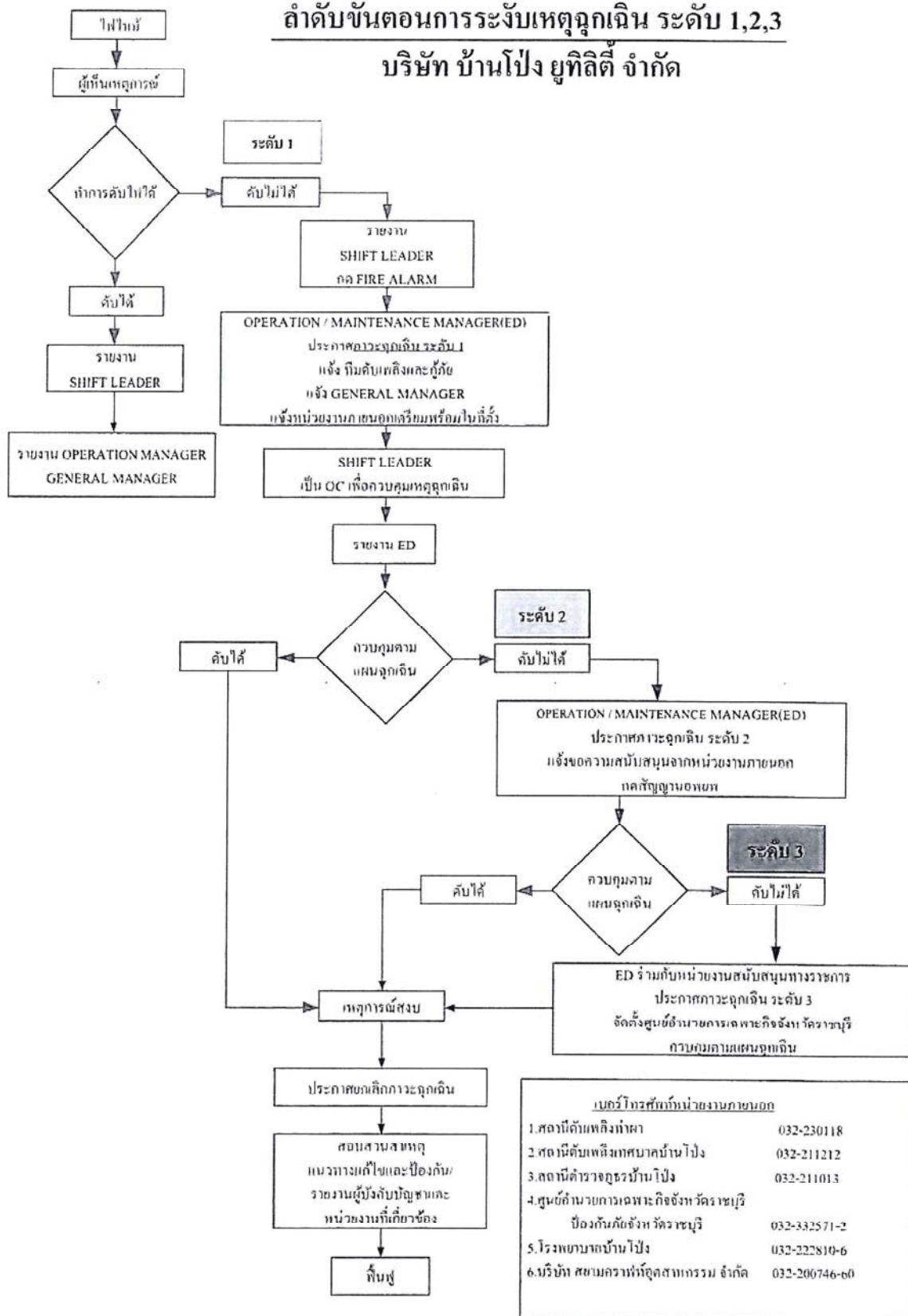

3. การประเมินสถานการณ์เหตุฉุกเฉิน

3.1 เหตุฉุกเฉิน (EMERGENCY)

หมายถึง เหตุการณ์ที่เกิดขึ้นโดยมิได้คาดการณ์ไว้ล่วงหน้า ทั้งในพื้นที่บริษัท และบริเวณชุมชนใกล้เคียง อันอาจก่อให้เกิดอันตรายต่อบุคคล หรือความเสียหายต่อทรัพย์สิน หรือส่งผลกระทบต่อสิ่งแวดล้อม

เหตุฉุกเฉินจำแนกออกเป็น 7 ประเภท ดังนี้

- ภัยที่เกิดจากอัคคีภัย/ระเบิด
- ภัยที่เกิดจากสารเคมีหกรั่วไหล
- ภัยที่เกิดจากवादภัย
- ภัยที่เกิดจากอุทกภัย
- ภัยที่เกิดจากแผ่นดินไหว
- ภัยที่เกิดจากโรคระบาด
- ภัยที่เกิดจากการก่อวินาศกรรม

3.2 เหตุฉุกเฉินระดับที่ 1

หมายถึง เหตุฉุกเฉินที่เกิดขึ้น ซึ่ง OPERATION / MAINTENANCE MANAGER พิจารณาแล้วเห็นว่า เหตุการณ์จะไม่ขยายตัวออกไป สามารถควบคุม หรือระงับเหตุได้โดยฉับพลัน ด้วยพนักงานที่มีหน้าที่เกี่ยวข้องกับแผนฉุกเฉิน (แจ้ง ปก. เทศบาลเมืองท่ามาเพื่อเตรียม พร้อมในที่ตั้ง)

3.3 เหตุฉุกเฉินระดับที่ 2

หมายถึง เหตุฉุกเฉินที่เกิดขึ้น ซึ่ง OPERATION / MAINTENANCE MANAGER หรือ ED พิจารณาแล้ว เห็นว่า เป็นเหตุการณ์รุนแรง ซึ่งไม่สามารถควบคุมให้เข้าสู่สภาวะที่ปลอดภัย ภายในระยะเวลาอันสั้นได้ พนักงานที่มีหน้าที่เกี่ยวข้องกับแผนฉุกเฉิน จำเป็นต้องขอการสนับสนุนจาก ปก. เทศบาลเมืองท่ามา หรือจากหน่วยงานอื่นที่ใกล้เคียง เพื่อเข้าร่วมระงับเหตุ

3.4 เหตุฉุกเฉินระดับที่ 3

หมายถึง เหตุฉุกเฉินที่เกิดขึ้น ซึ่งผู้อำนวยการ ปก. เทศบาลเมืองท่ามา ร่วมกับ ผู้บัญชาการในภาวะฉุกเฉิน EMERGENCY DIRECTOR (ED) พิจารณาแล้ว เห็นว่า เป็นเหตุการณ์ที่รุนแรงมาก ไม่สามารถระงับได้ด้วยพนักงานและอุปกรณ์ของบริษัท รวมทั้งทีมดับเพลิงของเทศบาลเมืองท่ามา หรือมีแนวโน้มจะส่งผลกระทบต่อสาธารณชน หรือชุมชนข้างเคียง จำเป็นต้องขอความช่วยเหลือจากหน่วยงานราชการ และหน่วยงานภายนอกที่เกี่ยวข้องโดยเข้าสู่แผนฉุกเฉินจังหวัดราชบุรี

4. การวางระบบรับเหตุฉุกเฉิน

ในการเตรียมความพร้อมรับมือกับเหตุฉุกเฉินที่เกิดขึ้น ได้มีการกำหนดให้ใช้สถานที่ ดังนี้

4.1 ศูนย์ควบคุมเหตุฉุกเฉินระดับ 1, 2, 3 (Central Control Room)

เป็นศูนย์ควบคุมเหตุฉุกเฉินระดับ 1, 2, 3 โดย OPERATION / MAINTENACE MANAGER ทำหน้าที่เป็น ED โดยศูนย์ควบคุมฯ นี้จะอยู่ที่อาคาร ELETRICAL & CONTROL BUILDING ซึ่งทาง ED จะต้องอยู่ควบคุม การเดินเครื่องและอุปกรณ์ต่างๆ เช่น ดีเซล Fire Pump, AC, Fire Pump ให้พร้อมใช้งานตลอดเวลาเมื่อเกิดเหตุ เป็นต้น

ภายในห้องศูนย์ควบคุมเหตุฉุกเฉิน จะต้องมียุทูปกรณ์ ดังนี้

- 4.1.1 ระบบสื่อสาร (วิทยุสื่อสารระบบ VHF, โทรศัพท์ 2 เครื่องโทรออก 1 เครื่อง โทรเข้า 1 เครื่อง, FAX, TV.)
- 4.1.2 ระบบ ON Line (Computer, Printer)
- 4.1.3 แผนผังของอาคาร โรงไฟฟ้า, Piping, จุดเก็บสารเคมี, สารไวไฟ, สถานที่เก็บแหล่งน้ำ
- 4.1.4 ระบบแสงสว่างฉุกเฉิน, เครื่องกำเนิดไฟฟ้าฉุกเฉิน
- 4.1.5 ตู้เย็น, ตู้ Cooler น้ำเย็น, เครื่องทำน้ำร้อน และเครื่องต้ม
- 4.1.6 แผนผังสายการบังคับบัญชา
- 4.1.7 ขั้นตอนเหตุฉุกเฉิน
- 4.1.8 รายชื่อหน่วยงานภายนอกที่จะขอความช่วยเหลือ พร้อมเบอร์โทรศัพท์
- 4.1.9 แผนผังการสื่อสารภายใน / ภายนอก

4.2 ศูนย์ประชาสัมพันธ์

อยู่ที่อาคาร GUARD HOUSE บริเวณประตูเข้า - ออก โรงไฟฟ้า เมื่อเกิดเหตุระดับ 2 – 3 ผู้หน้าที่ด้านประชาสัมพันธ์จะต้องมาให้การต้อนรับนักท่องเที่ยว หรือ คือนักข่าวที่มาจากจังหวัด ที่อาคาร GUARD HOUSE เพื่อให้ข้อมูลเบื้องต้นและป้องกันนักข่าว มิให้เข้าไปในพื้นที่เกิดเหตุโดยเด็ดขาด

4.3 จุดรวมพล (Assembly Point)

ได้กำหนดจุดรวมพลไว้ 1 จุด คือ

จุดรวมพล บริเวณสนามหญ้าข้าง อาคาร GUARD HOUSE

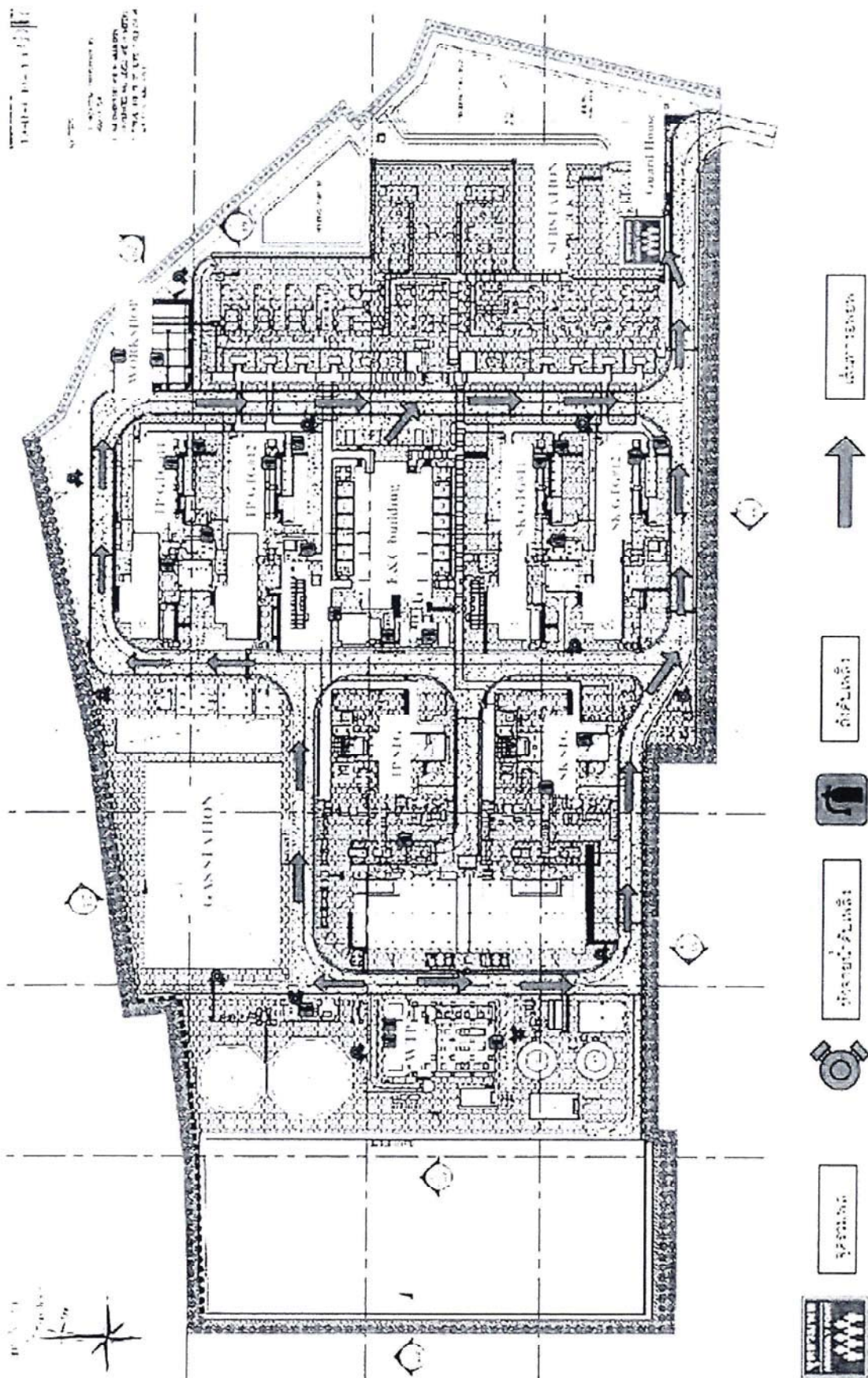

4.4 การจัดเตรียมอุปกรณ์

4.4.1 อุปกรณ์ดับเพลิงชนิด

ประเภทของน้ำยา ดับเพลิง	ขนาด/น้ำหนัก	จำนวนถัง	หมายเหตุ
1. ผงเคมีแห้ง	6.8 กิโลกรัม	31	- อยู่ตามจุดต่างๆ ในบริเวณโรงไฟฟ้า
2. CO ₂	4.5 กิโลกรัม 40.0 กิโลกรัม	32 4	- อยู่ตามจุดต่างๆ ในบริเวณโรงไฟฟ้า - ชนิดเคลื่อนย้ายอยู่บริเวณ GAS Turbine

4.4.2 หัวดับเพลิง (Hydrant)

หัวดับเพลิงที่ติดตั้งอยู่รอบๆ บริษัท บ้านโป่ง ยูทิลิตี้ จำกัด มี 8 จุด และหัวดับเพลิงภายใน 8 จุด ได้แก่ อาคาร E&C 6 จุด ที่ TERMINAL SUBSTATION BUILDING อีก 2 จุด น้ำที่นำมาใช้ในการดับเพลิงนั้นมาจาก RAW WATER POND ความจุ 34,000 ตันเก็บน้ำ 4,100 ลูกบาศก์เมตรและถัง Demin 3,000 ลูกบาศก์เมตรโดยมีปั๊มไฟฟ้า "AC" 1 ชุด และมีเครื่องยนต์ลิเชล 1 เครื่อง เพื่อส่งน้ำไปยังหัวดับเพลิงตามจุดต่างๆ ทั้ง 16 จุดในบริเวณบริษัท บ้านโป่ง ยูทิลิตี้ จำกัด

4.4.3 ระบบ WATER SPRAY

มีอยู่ 26 จุด บริเวณ

อาคาร E&C ได้แก่ AUXILIARY TRANSFORMER จำนวน 12 จุด

SUBSTATION ได้แก่ TRANSFORMER จำนวน 12 จุด

STEAM TURBINE GEAR AND GENERATOR BEARING & LUBE OIL UNIT จำนวน 2 จุด

4.4.4 ระบบ WATER SPRINKLER

มีอยู่ 30 จุด บริเวณ

อาคาร E&C ได้แก่ CABLE ROOM จำนวน 1 จุด

AUXILIARY TRANSFORMER จำนวน 12 จุด

SUBSTATION TRANSFORMER จำนวน 12 จุด

อาคาร WORK SHOP. จำนวน 1 จุด.

อาคาร DEMIN. WATER TREATMENT จำนวน 1 จุด

บริเวณ FIRE PUMP HOUSE จำนวน 1 จุด

อาคาร EDG จำนวน 2 จุด

4.5 การวางระบบสัญญาณแจ้งเหตุฉุกเฉิน

4.5.1 สัญญาณเตือนภัย (FIRE ALARM)

หมายถึง เสียงสัญญาณเตือนภัย เพื่อแจ้งให้ทราบทั่วกันว่ามีเหตุอันตรายเกิดขึ้น และให้เข้าสู่ภาวะเตรียมพร้อม เพื่อที่จะไปรวมพล ณ จุดรวมพล

4.5.2 สัญญาณอพยพ (SIREN)

หมายถึง สัญญาณเสียงว่าได้เกิดเหตุฉุกเฉินขึ้น และทุกคนต้องหยุดปฏิบัติงานพร้อมกับออกไปรวมกันยังจุดรวมพล

4.6 วิธีการติดต่อสื่อสารกับผู้เกี่ยวข้อง

โครงสร้างการติดต่อสื่อสารกรณีเกิดเหตุฉุกเฉิน

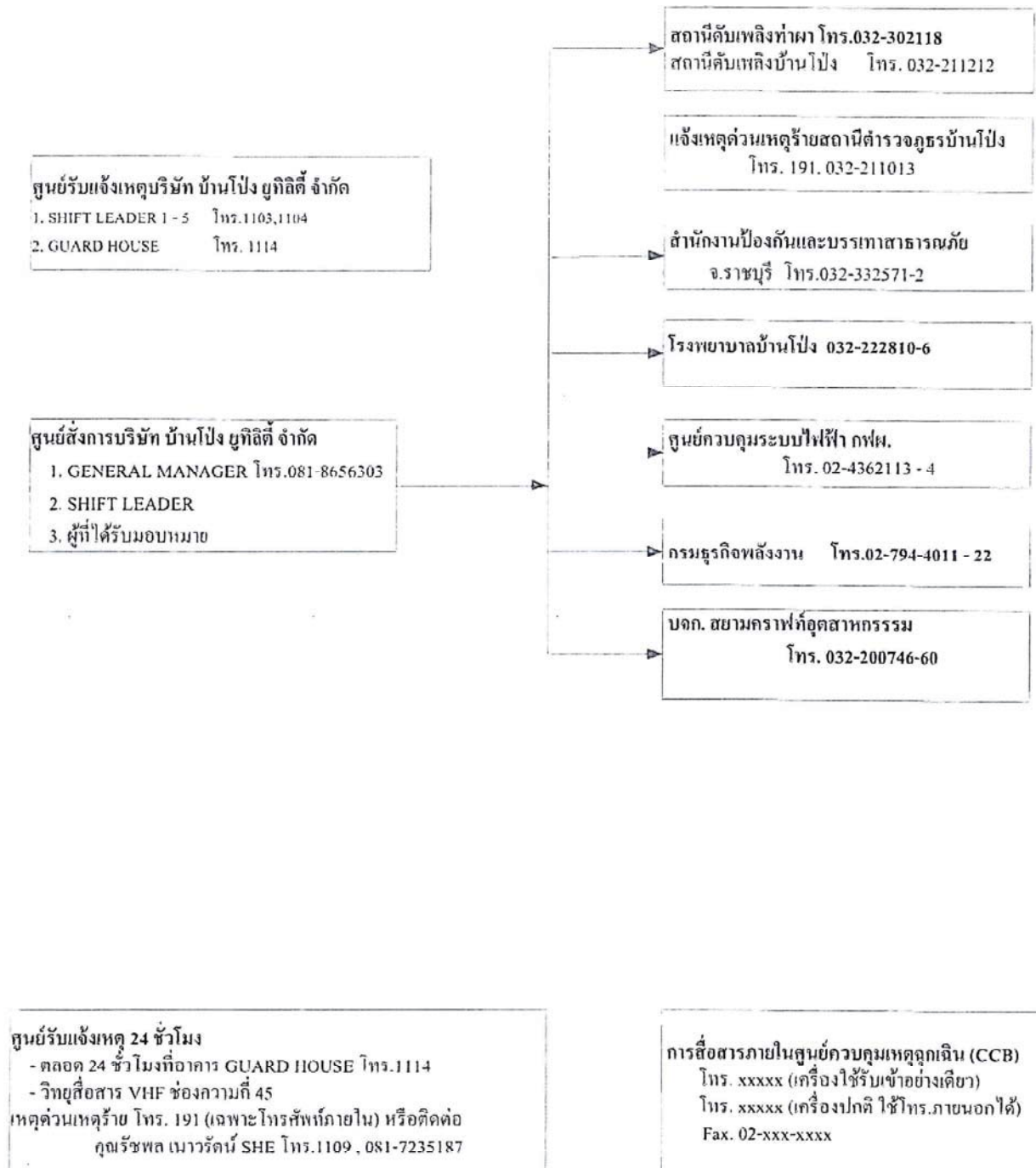

4.7 วิธีปฏิบัติการใช้วิทยุสื่อสารภายใน

เมื่อเกิดเหตุฉุกเฉินขึ้นภายในบริษัท ได้มีการกำหนดแนวทางวิธีการปฏิบัติในการใช้วิทยุสื่อสารดังต่อไปนี้

- 4.7.1 ให้ผู้ถือครองวิทยุสื่อสารระบบ VHF 245 MHz ปรับเปลี่ยนช่องวิทยุไปที่ช่องหมายเลข 45 ทั้งหมดยกเว้นคณะ MC ประสานงานกับ หน่วยบริการและผู้ควบคุมจุดรวมพล จะใช้ช่อง 47
- 4.7.2 ให้ผู้อยู่ในอาคาร CENTRAL CONTROL BUILDING ปิดปุ่มปรับระดับเสียงตามสายที่ระดับสูงสุด
- 4.7.3 การติดต่อทางโทรศัพท์ และ Fax. ให้ใช้รูปแบบการติดต่อสื่อสารภายใน ตามโครงสร้างการติดต่อสื่อสาร กรณีเกิดเหตุฉุกเฉิน 1, 2, 3 ข้อ 4.6
- 4.7.4 การสื่อสารเรื่องผู้บาดเจ็บหรือเสียชีวิตให้ใช้โทรศัพท์ หรือ Fax. เท่านั้น

5 แผนการป้องกันและบรรเทาภัยจากอัคคีภัย

แผนการป้องกันและบรรเทาภัยจากอัคคีภัย

สภาพความเสี่ยงต่อการเกิดอัคคีภัยในปัจจุบัน มักจะเกิดขึ้นและมีความเสียหายมาก ในกรณีของอัคคีภัยขนาดใหญ่ อาคารสูง ยังทำให้เกิดความเสียหายต่อชีวิตและทรัพย์สินของพนักงานและบริษัทเป็นจำนวนมาก จึงได้กำหนดแผนป้องกันและบรรเทาภัยจากอัคคีภัยนี้ขึ้น เพื่อให้พร้อมอยู่เสมอ

วัตถุประสงค์

1. เป็นแนวทางในการเตรียมการป้องกันและการประสานการปฏิบัติงานระหว่างหน่วยงานต่างๆ ที่เกี่ยวข้อง ทั้งหน่วยงานภายในบริษัท บ้านโป่ง ยูทิลิตี้ จำกัด และหน่วยงานภายนอก ตามพระราชบัญญัติ ป้องกันและบรรเทาสาธารณภัย พ.ศ. 2550 เพื่อให้สามารถดำเนินการป้องกันและแก้ไขปัญหาการเกิดอัคคีภัยได้อย่างรวดเร็วและมีประสิทธิภาพ
2. เป็นการกำหนดหน้าที่ความรับผิดชอบ ของหน่วยงานที่เกี่ยวข้องไว้ให้พร้อมต่อการปฏิบัติงานในระยะก่อนเกิดภัย ขณะเกิดภัย และภายหลังที่ภัยได้ผ่านพ้นไปแล้ว

การเตรียมการก่อนเกิดเหตุ

1. ฝึกซ้อมแผนฉุกเฉินเพลิงไหม้และอพยพ ปีละ 1 ครั้ง โดย SHE วางแผนและเขียนบทการซ้อมในแต่ละปี และเก็บรายงานการประชุมผลการซ้อมและการแก้ไข เพื่อใช้ปรับปรุง แผนฉุกเฉินในปีต่อไปให้ทันสมัยตลอดเวลา
2. SHE มีหน้าที่ดำเนินการให้มีการฝึกซ้อมทบทวน สำหรับผู้เกี่ยวข้องตามแผน Action Plan บริษัท บ้านโป่ง ยูทิลิตี้ จำกัด เช่น การฝึกซ้อม Safety Day ของหน่วยงานต่าง ๆ, การฝึกซ้อมของทีมงานดับเพลิง, การฝึกซ้อมของทีมงานดับเพลิง การฝึกซ้อมอพยพหนีไฟ หรือ การฝึกซ้อมแผนฉุกเฉินจากสารเคมีหกรั่วไหล ตามที่กำหนดใน Action Plan ของปีนั้น ๆ โดยใช้แบบฟอร์มประเมินผลการฝึกทบทวนการปฏิบัติ โดยเกณฑ์ การประเมินว่าผู้เข้ารับการฝึกทบทวนผ่านหรือไม่ผ่านการฝึก ให้พิจารณาดังนี้
 - 2.1. ให้ความร่วมมือในการฝึกซ้อมอย่างตั้งใจ
 - 2.2. สามารถปฏิบัติได้อย่างถูกต้องตามที่เคยได้รับการอบรม
 - 2.3. สามารถปฏิบัติตามระยะเวลาที่กำหนด
 - 2.4. ใช้อุปกรณ์คุ้มครองความปลอดภัยได้ครบถ้วนและถูกต้อง
3. SHE มีหน้าที่ดำเนินการให้มีการตรวจสอบความพร้อมใช้งานของอุปกรณ์ควบคุมภาวะฉุกเฉินส่วนกลาง ให้มีความพร้อมใช้งานอยู่เสมอ
4. SHIFT LEADER ทำการตรวจสอบอุปกรณ์สื่อสาร รวมทั้งอุปกรณ์ต่าง ๆ ในห้องควบคุมเหตุฉุกเฉิน เช่น ไฟฉาย, วิทยุสื่อสาร, ระบบแสงสว่าง, แอร์, เครื่องใช้ต่าง ๆ เป็นต้น ให้ครบและพร้อมใช้งานอยู่เสมอ โดยต้องทำการตรวจสอบทุก 1 เดือน ตามแบบฟอร์มบันทึกการตรวจสอบอุปกรณ์ภายในห้องควบคุมเหตุฉุกเฉิน
5. SHE ทำการตรวจสอบท่อน้ำดับเพลิงที่อยู่เหนือพื้นดิน ตามแบบฟอร์มตรวจสอบท่อน้ำดับเพลิงที่อยู่เหนือพื้นดิน ทุก 6 เดือน
6. SHE ทำการตรวจสอบตู้ Hose Cabinet ทั้ง 13 จุด ทุก 3 เดือน ตามแบบฟอร์มตรวจสอบตู้
7. SHE ทำการตรวจสอบหัว HYDRANT ตามแบบฟอร์มตรวจสอบหัว HYDRANT ทุก 1 ปี
8. เจ้าของสถานที่ ที่มีอุปกรณ์ดับเพลิงติดตั้งอยู่ ต้องทำแผนการทดสอบอุปกรณ์เหล่านั้นเป็นรายปี

และดำเนินการทดสอบ และเก็บบันทึกผลการทดสอบอย่างน้อยปีละ 1 ครั้ง ไว้ที่ SHE ในส่วนของการทดสอบสัญญาณเตือนภัย (Fire Alarm) เฉพาะ Pull Down Fire Alarm ให้ตรวจสอบเดือนละ 1 ครั้ง

9. Operation Manager มีหน้าที่ดำเนินการให้มีการวางแผนการบำรุงรักษาเชิงป้องกัน (Preventive Maintenance Planning) ของอุปกรณ์ที่อยู่ในขอบเขตภายในโรงไฟฟ้าบ้านโป่ง และตามอาคารต่างๆ ให้พร้อมใช้งานอยู่เสมอเท่าที่จะกระทำได้

10. SHE ตรวจสอบอุปกรณ์ต่อไปนี้ ทุกเดือน

10.1 SCBA บันทึกการตรวจสอบในแบบฟอร์ม

10.2 Full Face pieces Respirators บันทึกการตรวจสอบในแบบฟอร์มตรวจสอบ

11. SHE ตรวจสอบ หน้ากากออกซิเจนพยาบาล ทุกเดือน และบันทึกการตรวจสอบ ในแบบฟอร์ม

12. เตรียมให้มีความพร้อมอยู่เสมอกรณีได้รับการร้องขอจากคณะกรรมการป้องกันและบรรเทาสาธารณภัยแห่งชาติ (กปภ.ช.) ตามพระราชบัญญัติป้องกันและบรรเทาสาธารณภัย พ.ศ. 2550 หมวด 21 (1), (2)

ลำดับที่	อุปกรณ์	ตรวจสอบทุก	หน่วยงานรับผิดชอบ
1	PULL DOWN FIRE ALARM	1 เดือน	เจ้าของสถานที่
2	SCBA	1 เดือน	SHE
3	HOSE CABINET	3 เดือน	SHE
3	ถังดับเพลิงยกหัว	6 เดือน	เจ้าของสถานที่
4	ท่อน้ำดับเพลิงเหนือพื้นดิน	6 เดือน	SHE
5	HYDRANT	1 ปี	SHE

ตารางการตรวจสอบอุปกรณ์ป้องกันอัคคีภัย

6. การกำหนดหน้าที่

1. ทีมผู้บริหารจัดการในการระงับเหตุฉุกเฉิน

1.1 ผู้บัญชาการในภาวะฉุกเฉิน (Emergency Director ; ED)

ผู้ทำหน้าที่

1.1.1 ผู้จัดการส่วนเดินเครื่อง (Operation Manager)

1.1.2 ผู้จัดการบำรุงรักษา (Maintenance Manager)

1.1.3 หัวหน้ากะ (Shift Leader)

1.2 พนักงานสื่อสาร

ผู้ทำหน้าที่

1.2.1 ผู้ที่ได้รับการแต่งตั้ง หรือบุคคลที่ ED มอบหมาย

2. ทีมประสานงานและทีมสนับสนุนในการระงับเหตุฉุกเฉิน

2.1 ผู้ประสานงานเหตุฉุกเฉิน (Mutual-Aid Co-Ordinator ; MC)

ผู้ทำหน้าที่

2.1.1 SHE

2.1.2 บุคคลที่ ED มอบหมาย

2.2 ทีมปฐมพยาบาล (First Aid)

ผู้ทำหน้าที่

2.2.1 Admin / CSR

2.2.2 บุคคลที่ ED มอบหมาย

2.3 ทีมประชาสัมพันธ์

ผู้ทำหน้าที่ (ตามลำดับ)

2.3.1 ผู้ที่ได้รับการแต่งตั้ง

2.3.2 บุคคลที่ ED มอบหมาย

2.4 ทีมผู้ควบคุมจุดรวมพล

ผู้ทำหน้าที่

2.4.1 จุดรวมพล (บริเวณถนนทางเข้า-ออก) ผู้ที่ได้รับการแต่งตั้ง

2.5 ทีมควบคุมการจราจร และ รักษาความปลอดภัย

ผู้ทำหน้าที่

2.5.1 เจ้าหน้าที่รักษาความปลอดภัย (รปภ.)

3. หน่วยงานสนับสนุนภายนอก

3.1 สำนักงานป้องกันและบรรเทาสาธารณภัย เทศบาลเมืองท่าผา โดยมีเครือข่ายการประสานงานร่วมกับ

3.1.1 สำนักงานป้องกันและบรรเทาสาธารณภัยจังหวัดราชบุรี

3.1.2 อปพร. จังหวัดราชบุรี (อาสาสมัครป้องกันภัยฝ่ายพลเรือน)

3.1.3 ศูนย์อำนวยการเฉพาะกิจ จังหวัดราชบุรี